

9 FEBBRAIO 2023

Auditorium Centro Enea Lago Brasimone

SISTEMA APPENNINO

Una nuova stagione di investimenti e opportunità

Le Strategie Territoriali, dalla SNAI alle STAMI

Iole Donsante, Agenzia per la Coesione Territoriale

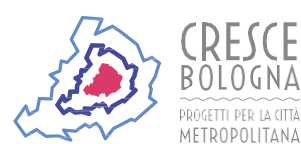

La Strategia Nazionale per le Aree Interne

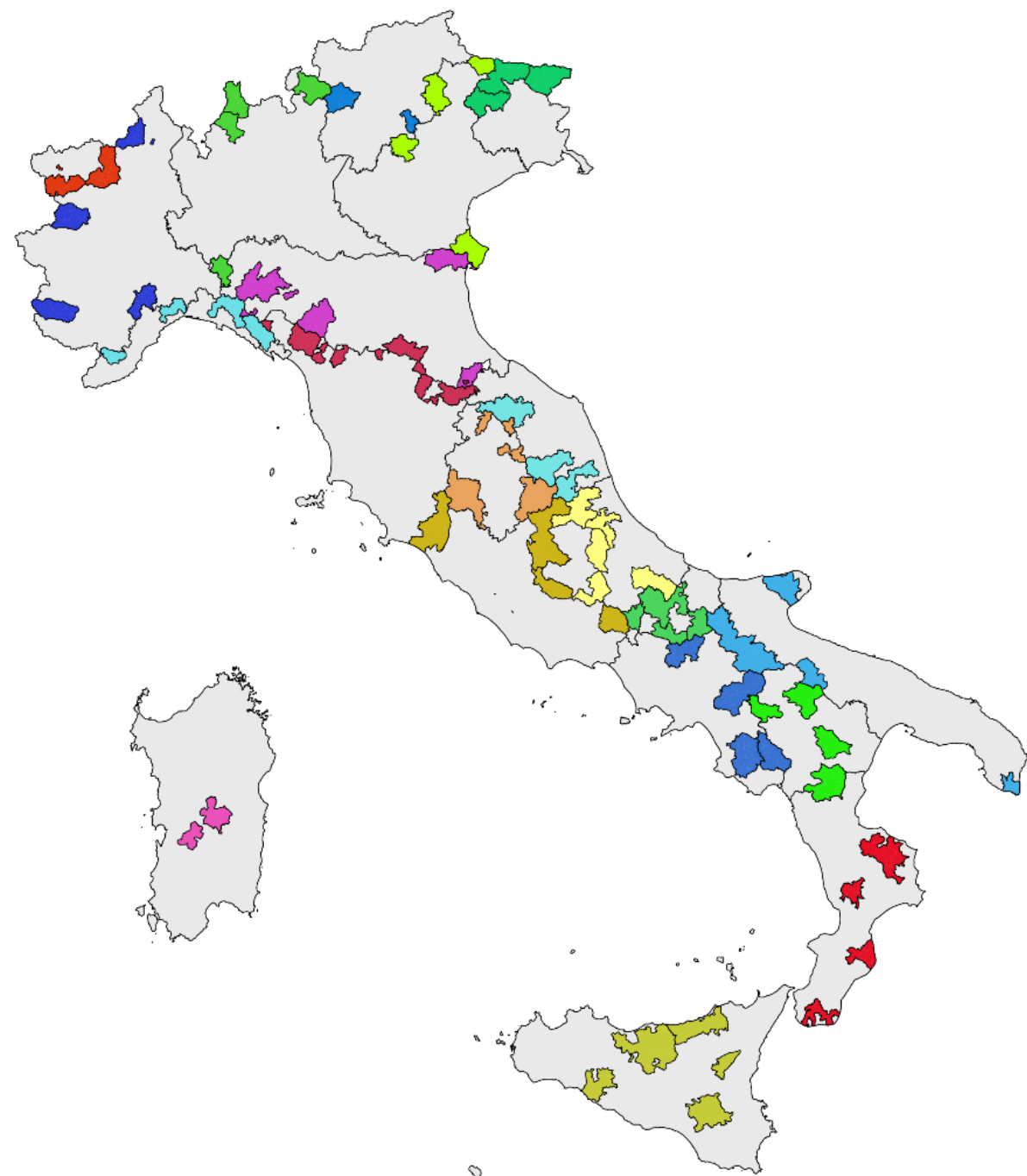

- ✓ I territori fragili, distanti dai centri principali di offerta dei servizi essenziali, coprono complessivamente oltre il **60% dell'intera superficie del territorio nazionale**, il 53% dei Comuni ed il 23% della popolazione
- ✓ 72 Aree selezionate SNAI 2014-2020
 - circa 2 milioni** di abitanti
 - 1060 comuni**
 - circa **17% della superficie nazionale**
- ✓ 72 Strategie d'area approvate dal Comitato
- ✓ **72 Accordi di Programma Quadro** sottoscritti /avviati alla sottoscrizione entro il 31 dicembre 2021 dall'Agencia per la Coesione Territoriale

Riparto finanziario SNAI 2014-2020

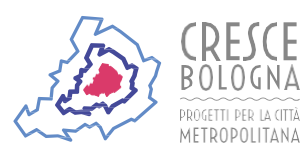
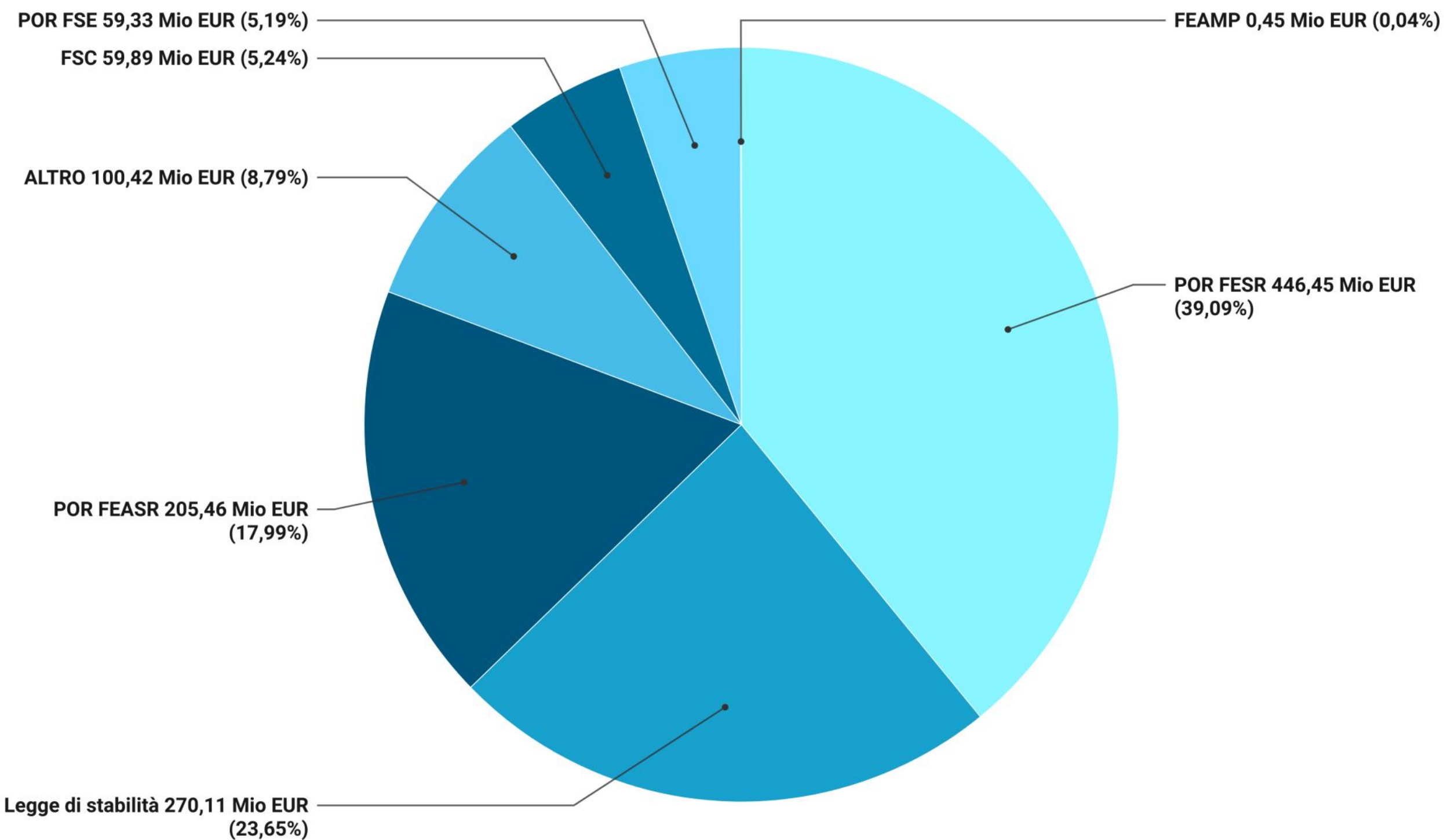

AREE INTERNE	TOTALE	Legge di stabilità	POR FESR	POR FSE	FEAMP	POR FEASR	FSC	ALTRO
Abruzzo	31.880.587,50	18.870.560,00	2.539.540,00	5.070.487,50		3.400.000,00		2.000.000,00
Basso Sangro - Trigno	11.279.540,00	3.740.000,00	2.539.540,00	1.400.000,00		1.600.000,00		2.000.000,00
Gran Sasso Valle Subequana	5.510.000,00	3.760.000,00		1.150.000,00		600.000,00		
Valfino - Val Vestina	4.608.487,50	3.740.000,00		268.487,50		600.000,00		
Valle del Giovenco - Val Roveto	5.510.000,00	3.760.000,00		1.150.000,00		600.000,00		
Alto Aterno Gran Sasso	4.972.560,00	3.870.560,00		1.102.000,00				
Basilicata	137.647.026,59	14.973.136,00	86.402.381,83	4.000.838,22		22.318.670,54	6.600.000,00	3.352.000,00
Alto Bradano	31.726.116,49	3.760.000,00	19.916.739,52	938.825,48		5.370.551,49		1.740.000,00
Marmo Platano	24.539.388,53	3.733.136,00	16.063.606,33	783.907,64		3.958.738,56		
Mercure Alto Sinni - Val Sermento	49.528.160,20	3.740.000,00	28.875.536,60	1.472.000,00		7.478.623,60	6.600.000,00	1.362.000,00
Montagna Materana	31.853.361,37	3.740.000,00	21.546.499,38	806.105,10		5.510.756,89		250.000,00
Calabria	63.469.134,52	14.995.000,00	10.252.968,28	3.004.492,00		5.519.674,24	15.000.000,00	14.697.000,00
Reventino - Savuto	12.484.000,00	3.735.000,00	4.530.000,00	250.000,00		475.000,00		3.494.000,00
Sila-Presila Crotonese e Cosentina	13.175.418,52	3.760.000,00				1.532.418,52	7.520.000,00	363.000,00
Versante Ionico Serre	11.940.000,00	3.760.000,00				700.000,00	7.480.000,00	
Grecanica	25.869.716,00	3.740.000,00	5.722.968,28	2.754.492,00		2.812.255,72		10.840.000,00
Campania	83.141.628,27	14.974.327,27	31.656.752,00	3.171.449,00		32.339.100,00		1.000.000,00
Alta Irpinia	26.026.482,00	3.740.000,00	8.879.482,00	1.707.000,00		10.700.000,00		1.000.000,00
Cilento interno	15.577.280,00	3.760.000,00	7.720.000,00	397.280,00		3.700.000,00		
Tammaro - Titerno	23.834.497,27	3.754.007,27	5.704.270,00	137.120,00		14.239.100,00		
Vallo di Diano	17.703.369,00	3.720.320,00	9.353.000,00	930.049,00		3.700.000,00		
Emilia Romagna	67.832.230,71	14.980.000,00	11.471.478,57	2.670.000,00		29.111.201,39		9.599.550,75
Alta Valmarecchia	13.144.509,03	3.760.000,00	2.971.636,03	600.000,00		5.069.964,00		742.909,00
Appennino emiliano	28.764.229,06	3.740.000,00	2.663.925,92	330.000,00		14.470.576,05		7.559.727,09
Appennino piacentino - parmense	14.362.847,62	3.740.000,00	2.466.613,62	240.000,00		7.319.319,34		596.914,66
Basso Ferrarese	11.560.645,00	3.740.000,00	3.369.303,00	1.500.000,00		2.251.342,00		700.000,00
Friuli Venezia Giulia	24.818.000,00	11.240.000,00	6.337.000,00	1.840.000,00		4.000.000,00		1.401.000,00
Alta Carnia	9.555.000,00	3.740.000,00	2.114.000,00	1.000.000,00		1.500.000,00		1.201.000,00
Canal del Ferro Val Canale	7.845.300,00	3.760.000,00	2.110.000,00	360.000,00		1.415.300,00		200.000,00
Dolomiti friulane	7.417.700,00	3.740.000,00	2.113.000,00	480.000,00		1.084.700,00		
Lazio	56.496.895,96	15.130.559,20	11.259.439,36			8.225.699,20	18.738.588,23	3.142.609,97
Alta Tuscia Antica Città di Castro	8.542.054,30	3.759.999,20					4.712.055,10	70.000,00
Monti reatini	27.029.402,88	3.870.560,00	10.802.913,88			6.119.603,20	4.990.277,25	1.246.048,55
Monti Simbruini	8.549.055,88	3.760.000,00					4.712.055,88	77.000,00
Valle del Comino	12.376.382,90	3.740.000,00	456.525,48			2.106.096,00	4.324.200,00	1.749.561,42
Liguria	39.274.637,54	14.979.495,75	15.076.793,00	800.000,00	100.000,00	7.305.833,79		1.012.515,00
Antola - Tigullio	13.181.800,00	3.740.000,00	7.425.000,00	200.000,00	100.000,00	1.160.000,00		556.800,00
Beigua - Union Sol	9.016.815,00	3.740.000,00	2.450.000,00	200.000,00		2.471.100,00		155.715,00
Val di Vara	9.543.609,01	3.759.496,00	4.051.793,00	200.000,00		1.382.320,01		150.000,00
Valle Arroscia	7.532.413,53	3.739.999,75	1.150.000,00	200.000,00		2.292.413,78		150.000,00
Lombardia	81.526.690,00	14.831.910,00	38.000.000,00	12.803.860,00		11.324.000,00		4.566.920,00
Alta Valtellina	19.376.910,00	3.611.910,00	9.500.000,00	2.639.000,00		2.831.000,00		795.000,00
Alto Lago di Como e Valli del Lario	20.425.760,00	3.740.000,00	9.500.000,00	2.880.000,00		2.831.000,00		1.474.760,00
Appennino Lombardo - Alto Oltrepò Pavese	19.872.160,00	3.740.000,00	9.500.000,00	3.644.000,00		2.831.000,00		157.160,00
Valchiavenna	21.851.860,00	3.740.000,00	9.500.000,00	3.640.860,00		2.831.000,00		2.140.000,00

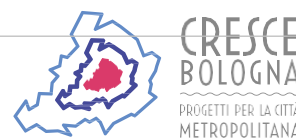

AREE INTERNE	TOTALE	Legge di stabilità	POR FESR	POR FSE	FEAMP	POR FEASR	FSC	ALTRO
Marche	27.441.062,00	11.481.120,00	7.167.942,00	3.492.000,00		5.300.000,00		
Appennino basso pesarese e anconetano	9.971.156,80	3.740.000,00	2.825.156,80	1.404.000,00		2.002.000,00		
Alto Maceratese	8.758.345,20	3.870.560,00	2.194.785,20	1.044.000,00		1.649.000,00		
Ascoli Piceno	8.711.560,00	3.870.560,00	2.148.000,00	1.044.000,00		1.649.000,00		
Molise	31.467.532,29	15.000.000,00	1.910.594,79	406.295,00		2.477.840,67	4.326.523,41	7.346.278,42
Alto Medio Sannio	10.981.927,29	3.760.000,00				1.677.840,67	2.396.261,78	3.147.824,84
Fortore	7.587.139,00	3.740.000,00				350.000,00	935.847,32	2.561.291,68
Mainarde	6.161.700,00	3.760.000,00				200.000,00	994.414,31	1.207.285,69
Matese	6.736.766,00	3.740.000,00	1.910.594,79	406.295,00		250.000,00	0,00	429.876,21
Piemonte	45.917.000,00	15.000.000,00	4.000.000,00	900.000,00		10.000.000,00	12.450.000,00	3.567.000,00
Val di Lanzo	10.830.500,00	3.760.000,00				2.500.000,00	4.000.000,00	570.500,00
Valle Bormida	11.419.000,00	3.760.000,00				2.500.000,00	4.450.000,00	709.000,00
Valli Maira e Grana	11.640.000,00	3.740.000,00	4.000.000,00	450.000,00		2.500.000,00		950.000,00
Valli dell'Ossola	12.027.500,00	3.740.000,00		450.000,00		2.500.000,00	4.000.000,00	1.337.500,00
Puglia	97.339.995,00	14.999.995,00	46.780.000,00	3.499.120,00		17.000.000,00		15.060.880,00
Alta Murgia	6.760.000,00	3.760.000,00	3.000.000,00					
Gargano	6.759.995,00	3.759.995,00		739.120,00				2.260.880,00
Monti Dauni	77.080.000,00	3.740.000,00	41.540.000,00	2.000.000,00		17.000.000,00		12.800.000,00
Sud Salento	6.740.000,00	3.740.000,00	2.240.000,00	760.000,00				
Sardegna	23.990.966,67	7.480.000,00	2.950.000,00	1.158.000,00		665.000,00		11.737.966,67
Alta Marmilla	15.025.666,67	3.740.000,00	2.950.000,00	1.158.000,00		665.000,00		6.512.666,67
Gennargentu Mandrolisai	8.965.300,00	3.740.000,00						5.225.300,00
Sicilia	178.256.963,94	18.658.911,82	147.768.467,98	6.159.451,93		3.271.678,40		2.398.453,81
Calatino	38.830.595,33	3.740.000,00	33.455.039,03	1.312.153,80		323.402,50		0,00
Madonie	38.816.717,32	3.740.000,00	30.999.650,00	1.311.893,00		690.000,00		2.075.174,32
Nebrodi	34.205.289,17	3.738.911,82	28.528.097,86	915.000,00		700.000,00		323.279,49
Sicani	34.027.367,12	3.740.000,00	27.880.037,09	1.309.054,13		1.098.275,90		
Val Simeto	32.376.995,00	3.700.000,00	26.905.644,00	1.311.351,00		460.000,00		
Toscana	27.183.666,00	11.240.000,00	1.610.000,00	2.179.951,40	152.000,00	5.443.563,00		6.558.151,60
Casentino - Valtiberina	10.413.862,00	3.740.000,00	545.000,00	1.754.437,00		1.440.563,00		2.933.862,00
Valdarno, Valdisevie, Mugello e Val Bisenzio	7.500.000,00	3.760.000,00	650.000,00	305.514,40		900.000,00		1.884.485,60
Garfagnana Lunigiana Media Valle del Serchio, App.no								
Pistoiese	9.269.804,00	3.740.000,00	415.000,00	120.000,00	152.000,00	3.103.000,00		1.739.804,00
Trento P.A.	26.651.843,07	7.480.000,00	5.460.513,70	1.702.580,00		7.037.769,19		4.970.980,18
Tesino	15.729.348,13	3.740.000,00	3.072.964,51	1.122.580,00		3.037.769,19		4.756.034,43
Val di Sole	10.922.494,94	3.740.000,00	2.387.549,19	580.000,00		4.000.000,00		214.945,75
Umbria	35.823.669,09	11.350.560,00	6.678.187,00	4.061.106,73		13.421.979,16		311.836,20
Sud-Ovest orvietano	11.978.481,53	3.740.000,00	1.916.300,00	1.382.753,33		4.835.000,00		104.428,20
Valnerina	11.951.447,16	3.870.560,00	2.300.000,00	1.206.500,00		4.366.979,16		207.408,00
Nord-Est Umbria	11.893.740,40	3.740.000,00	2.461.887,00	1.471.853,40		4.220.000,00		
Valle d'Aosta	23.928.069,54	7.480.000,00	2.732.284,00	903.000,00		9.301.475,04		3.511.310,50
Bassa Valle	16.298.717,04	3.740.000,00	2.232.284,00	803.000,00		6.465.433,04		3.058.000,00
Grand Paradis	7.629.352,50	3.740.000,00	500.000,00	100.000,00		2.836.042,00		453.310,50
Veneto	38.036.449,85	14.969.201,21	6.400.000,00	1.508.500,00	200.000,00	8.000.000,00	2.776.625,60	4.182.123,04
Unione Montana Agordina	8.536.625,60	3.760.000,00				2.000.000,00	2.776.625,60	
Unione Montana Spettabile Reggenza dei Sette Comuni	11.311.457,85	3.729.201,21	1.500.000,00	672.500,00		2.000.000,00		3.409.756,64
Unione Montana Comelico	9.296.366,40	3.740.000,00	2.500.000,00	284.000,00		2.000.000,00		772.366,40
Contratto di Foce Delta del Po'	8.892.000,00	3.740.000,00	2.400.000,00	552.000,00	200.000,00	2.000.000,00		
Totale complessivo	1.142.124.048,54	270.114.776,25	446.454.342,51	59.331.131,78	452.000,00	205.463.484,62	59.891.737,24	100.416.576,14

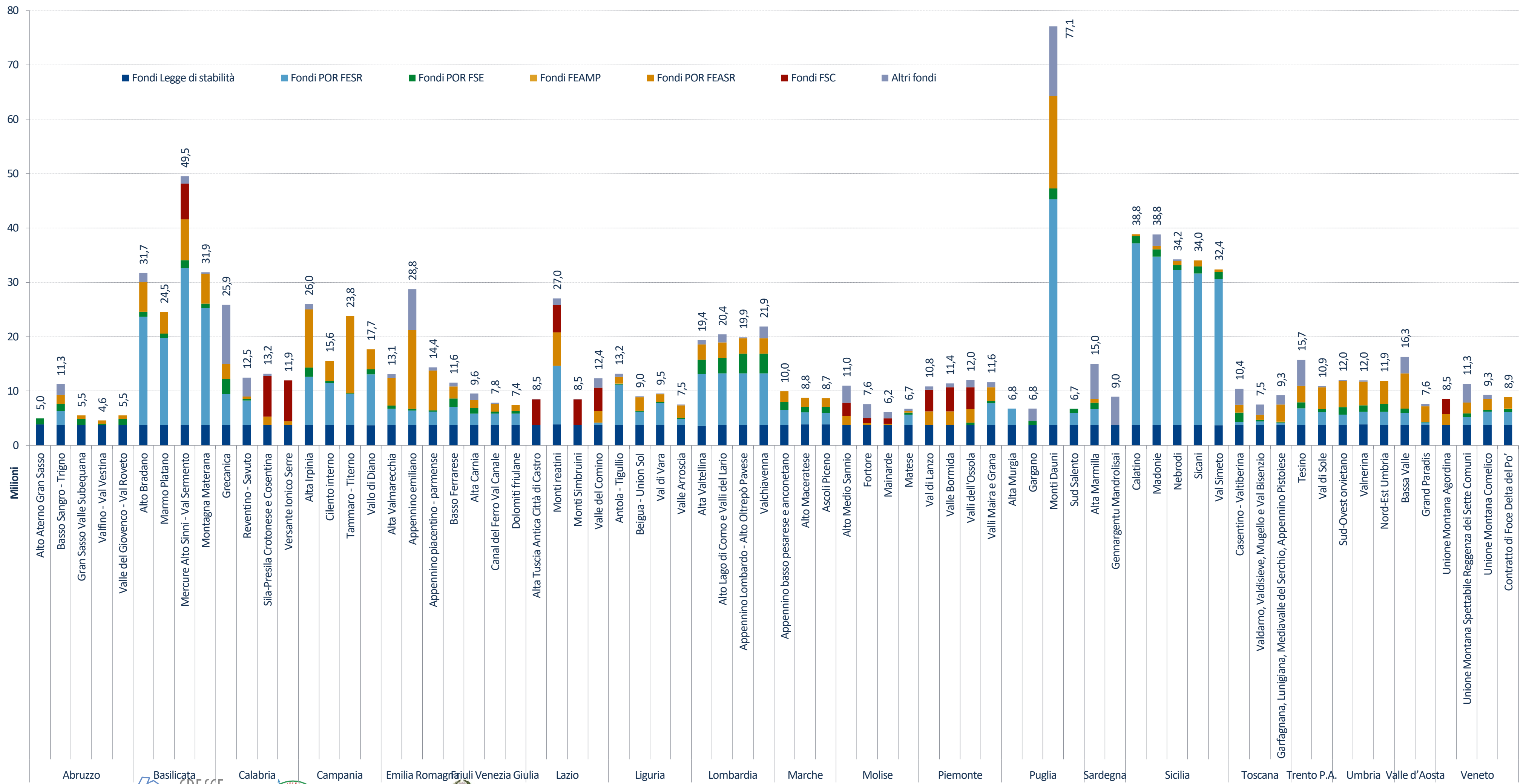

Abruzzo

Basilicata

Calabria

Campania

Emilia Romagna

Friuli Venezia Giulia

Lazio

Liguria

Lombardia

Marche

Molise

Piemonte

Puglia

Sardegna

Sicilia

Toscana

Trento P.A.

Umbria

Valle d'Aosta

Veneto



Riparto settoriale SNAI 2014-2020

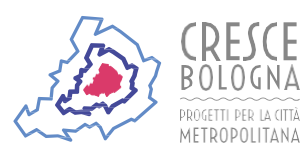
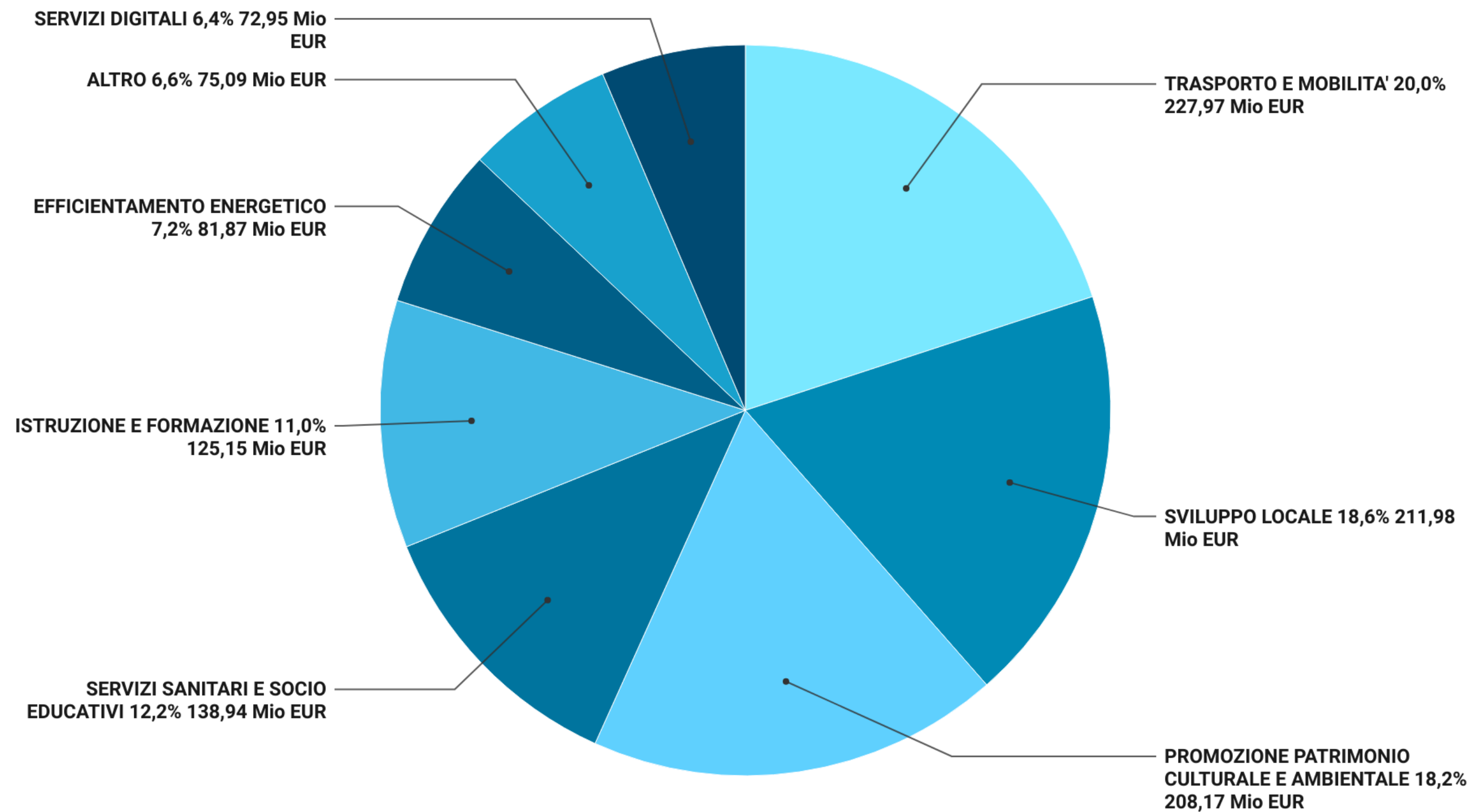

APQ	Area Interna	Regione	COSTO COMPLES.VO	ISTRUZIONE E FORMAZIONE		SERVIZI SANITARI E SOCIO EDUCATIVI		TRASPORTO E MOBILITA'		PATRIMONIO CULTURALE E AMBIENTALE		SERVIZI DIGITALI		EFFICIENTAMENTO ENERGETICO		SVILUPPO LOCALE		ALTRO	
				€	%	€	%	€	%	€	%	€	%	€	%	€	%	€	%
1	Basso Sangro - Trigno	Abruzzo	11.279.540,00	1.140.000	10,1%	1.100.000	9,8%	1.115.000	9,9%	1.239.540	11,0%	200.000	1,8%			6.300.000	55,9%	185.000	1,6%
2	Valfino - Val Vestina	Abruzzo	4.608.487,50	1.499.026	32,5%	613.411	13,3%	1.395.671	30,3%							600.000	13,0%	500.380	10,9%
3	Montagna Materana	Basilicata	31.853.361,37	3.436.108	10,8%	4.475.000	14,0%	11.021.497	34,6%	5.170.000	16,2%			2.300.000	7,2%	5.010.757	15,7%	440.000	1,4%
4	Mercure Alto Sinni - Val Sermento	Basilicata	49.528.160,20	723.377	1,5%	3.586.000	7,2%	22.015.000	44,4%	4.172.283	8,4%			5.254.500	10,6%	10.100.000	20,4%	3.677.000	7,4%
5	Reventino - Savuto	Calabria	12.484.000,00	1.600.000	12,8%	1.850.000	14,8%	2.400.000	19,2%	750.000	6,0%	550.000	4,4%			4.195.000	33,6%	1.139.000	9,1%
6	Alta Irpinia	Campania	26.026.482,00	1.707.000	6,6%	3.590.000	13,8%	3.029.482	11,6%	7.000.000	26,9%					10.700.000	41,1%		0,0%
7	Vallo di Diano	Campania	17.703.369,00	1.907.049	10,8%	1.651.400	9,3%	906.920	5,1%	3.261.000	18,4%	2.752.000	15,5%			7.040.000	39,8%	185.000	1,0%
8	Appennino emiliano	Emilia Romagna	28.764.229,06	2.825.317	9,8%	2.551.000	8,9%	375.000	1,3%	4.650.000	16,2%	8.727.793	30,3%			9.448.119	32,8%	187.000	0,7%
9	Basso Ferrarese	Emilia Romagna	11.560.645,00	2.952.720	25,5%	1.750.000	15,1%	2.650.280	22,9%			3.425.645	29,6%			595.000	5,1%	187.000	1,6%
10	Appennino piacentino - parmense	Emilia Romagna	14.362.847,62	1.376.000	9,6%	1.133.000	7,9%	494.000	3,4%	2.864.573	19,9%	6.918.274	48,2%	180.000	1,3%	1.210.000	8,4%	187.000	1,3%
11	Alta Carnia	Friuli Venezia Giulia	9.555.000,00	2.609.000	27,3%	915.000	9,6%	1.100.000	11,5%							4.491.000	47,0%	440.000	4,6%
12	Valle del Comino	Lazio	12.376.382,90	918.000	7,4%	1.206.200	9,7%	4.174.561	33,7%	1.548.000	12,5%	2.562.621	20,7%			1.780.000	14,4%	187.000	1,5%
13	Monti reatini	Lazio	27.029.402,88	393.245	1,5%	720.000	2,7%	4.762.803	17,6%	3.300.277	12,2%	6.119.603	22,6%			660.000	2,4%	11.073.474	41,0%
14	Antola - Tigullio	Liguria	13.181.800,00	1.115.070	8,5%	1.051.730	8,0%	1.365.000	10,4%	1.795.000	13,6%	6.830.000	51,8%	775.000	5,9%			250.000	1,9%
15	Beigua - Union Sol	Liguria	9.016.815,00	1.304.289	14,5%	1.430.878	15,9%	1.103.405	12,2%	2.451.100	27,2%							127.143	1,4%
16	Valle Arroscia	Liguria	7.532.413,53	1.324.499	17,6%	1.386.259	18,4%	1.045.490	13,9%			550.000	7,3%	750.000	10,0%	2.292.414	30,4%	183.752	2,4%
17	Alta Valtellina	Lombardia	19.376.910,00	2.330.910	12,0%	500.000	2,6%	1.470.000	7,6%	7.100.000	36,6%	650.000	3,4%	4.495.000	23,2%	2.831.000	14,6%	0	0,0%
18	Valchiavenna	Lombardia	21.851.860,00	4.125.860	18,9%	1.825.000	8,4%	710.000	3,2%	6.378.000	29,2%	530.000	2,4%			7.581.000	34,7%	702.000	3,2%
19	Alto Lago di Como e Valli del Lario	Lombardia	20.425.760,00	1.161.760	5,7%	1.150.000	5,6%	1.895.000	9,3%	7.133.000	34,9%	0	0,0%	1.885.000	9,2%	4.881.000	23,9%	2.320.000	11,4%
20	Appennino Lombardo - Alto Oltrepò Pavese	Lombardia	19.872.160,00	2.527.800	12,7%	2.654.000	13,4%	1.045.200	5,3%	4.844.160	24,4%	0	0,0%	1.820.000	9,2%	2.831.000	14,2%	4.150.000	20,9%
21	Appennino basso pesarese e anconetano	Marche	9.971.156,80	600.000	6,0%	2.240.000	22,5%	1.450.000	14,5%	5.232.157	52,5%	344.000	3,4%					105.000	1,1%
22	Alto Maceratese	Marche	8.758.345,20	988.500	11,3%	1.575.000	18,0%	1.409.000	16,1%	680.000	7,8%	263.556	3,0%			3.397.229	38,8%	445.060	5,1%
23	Ascoli Piceno	Marche	8.711.560,00	974.000	11,2%	1.909.000	21,9%	977.000	11,2%	4.146.000	47,6%	120.000	1,4%					585.560	6,7%
24	Matese	Molise	6.736.766,00	512.000	7,6%	1.327.000	19,7%	1.714.000	25,4%	796.461	11,8%	189.930	2,8%	658.690	9,8%	1.055.825	15,7%	482.860	7,2%
25	Fortore	Molise	7.587.139,00	272.340	3,6%	3.217.080	42,4%	195.000	2,6%	1.471.117	19,4%	231.580	3,1%	803.134	10,6%	993.396	13,1%	403.492	5,3%
26	Tesino	Trento P.A.	15.729.348,13	460.000	2,9%	1.900.000	12,1%	3.000.000	19,1%	1.957.814	12,4%	812.965	5,2%	100.000	0,6%	6.845.990	43,5%	652.580	4,1%
27	Val di Sole	Trento P.A.	10.922.494,94	1.660.000	15,2%	1.380.000	12,6%	790.000	7,2%	4.000.000	36,6%	932.495	8,5%			1.500.000	13,7%	660.000	6,0%
28	Valli Maira e Grana	Piemonte	11.640.000,00	4.714.000	40,5%	226.000	1,9%	520.000	4,5%					1.600.000	13,7%	3.950.000	33,9%	630.000	5,4%
29	Monti Dauni	Puglia	77.080.000,00	4.745.224	6,2%			807.276	1,0%	24.860.000	32,3%	900.000	1,2%	8.000.000	10,4%	15.100.000	19,6%	22.667.500	29,4%
30	Sud Salento	Puglia	6.740.000,00					3.553.000	52,7%	1.000.000	14,8%	1.905.000	28,3%					282.000	4,2%
31	Alta Marmilla	Sardegna	15.025.666,67	7.952.667	52,9%	3.790.000	25,2%	950.000	6,3%							2.333.000	15,5%	0	0,0%
32	Madonie	Sicilia	38.816.717,32	2.861.993	7,4%	4.313.547	11,1%	14.052.660	36,2%	1.192.000	3,1%	3.502.000	9,0%	11.492.117	29,6%	690.000	1,8%	712.400	1,8%
33	Val Simeto	Sicilia	32.376.995,00	1.595.130	4,9%	4.914.737	15,2%	14.297.223	44,2%	5.631.193	17,4%	0	0,0%	5.751.712	17,8%		0,0%	187.000	0,6%
34	Nebrodi	Sicilia	34.205.289,17	1.908.637	5,6%	2.430.279	7,1%	14.929.036	43,6%	3.550.000	10,4%	1.650.000	4,8%	7.010.337	20,5%	400.000	1,2%	2.327.000	6,8%
35	Calatino	Sicilia	38.830.595,33	2.227.296	5,7%	3.030.811	7,8%	14.718.324	37,9%	3.145.523	8,1%	1.592.659	4,1%	12.044.454	31,0%	1.884.528	4,9%	187.000	0,5%
36	Sicani	Sicilia	34.027.367,12	1.084.231	3,2%	3.431.064	10,1%	14.973.724	44,0%	3.970.396	11,7%	2.060.346	6,1%	5.689.156	16,7%	1.359.667	4,0%	1.458.783	4,3%

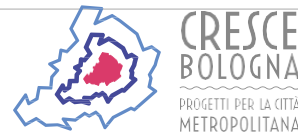

VALORI IN EURO

APQ	Area Interna	Regione	COSTO COMPLESSIVO	ISTRUZIONE E FORMAZIONE		SERVIZI SANITARI E SOCIO EDUCATIVI		TRASPORTO E MOBILITA'		PATRIMONIO CULTURALE E AMBIENTALE		SERVIZI DIGITALI		EFFICIENTAMENTO ENERGETICO		SVILUPPO LOCALE		ALTRO	
				€	%	€	%	€	%	€	%	€	%	€	%	€	%	€	%
37	Casentino - Valtiberina	Toscana	10.413.862,00	801.610	7,7%	6.091.765	58,5%	365.986	3,5%	1.344.563	12,9%					1.307.938	12,6%	502.000	4,8%
38	Garfagnana Lunigiana Mediavalle del Serchio, App.no Pistoiese	Toscana	9.269.804,00	1.003.000	10,8%	1.650.000	17,8%	2.035.000	22,0%							4.394.804	47,4%	187.000	2,0%
39	Sud-Ovest orvietano	Umbria	11.978.481,53	1.321.130	11,0%	2.040.000	17,0%	1.264.428	10,6%	6.685.000	55,8%	421.623	3,5%					246.300	2,1%
40	Nord-Est Umbria	Umbria	11.893.740,40	1.210.000	10,2%	820.000	6,9%	2.390.000	20,1%	6.130.000	51,5%	371.853	3,1%					971.887	8,2%
41	Bassa Valle	Valle d'Aosta	16.298.717,04	6.003.000	36,8%	458.000	2,8%	1.653.000	10,1%	905.333	5,6%	3.693.054	22,7%			3.399.330	20,9%	187.000	1,1%
42	Grand Paradis	Valle d'Aosta	7.629.352,50	1.122.909	14,7%	1.848.844	24,2%	1.034.558	13,6%	500.000	6,6%	466.042	6,1%			2.370.000	31,1%	287.000	3,8%
43	UM Spettabile Reggenza dei Sette Comuni	Veneto	11.311.457,85	2.617.758	23,1%	636.700	5,6%	870.000	7,7%	4.250.000	37,6%					2.750.000	24,3%	187.000	1,7%
44	Unione Montana Comelico	Veneto	9.296.366,40	1.653.366	17,8%	1.625.000	17,5%	1.000.000	10,8%	3.184.000	34,2%					1.670.000	18,0%	164.000	1,8%
45	Contratto di Foce Delta del Po'	Veneto	8.892.000,00	1.700.000	19,1%	955.000	10,7%	1.050.000	11,8%	2.600.000	29,2%					2.200.000	24,7%	387.000	4,4%
46	Alta Valmarecchia	Emilia Romagna	13.144.509,03	882.000	6,7%	1.586.508	12,1%	1.580.000	12,0%	2.850.029	21,7%	3.719.427	28,3%	1.338.545	10,2%	400.000	3,0%	788.000	6,0%
47	Alto Medio Sannio	Molise	10.981.927,29	1.266.829	11,5%	1.074.208	9,8%	1.233.963	11,2%	2.729.335	24,9%	372.827	3,4%	1.292.990	11,8%	1.593.776	14,5%	1.417.999	12,9%
48	Val di Vara	Liguria	9.543.609,01	1.204.382	12,6%	1.596.864	16,7%	1.182.947	12,4%	914.373	9,6%	3.451.793	36,2%	750.000	7,9%			443.250	4,6%
49	Alta Tuscia Antica Città di Castro	Lazio	8.542.054,30	1.186.870	13,9%	1.160.000	13,6%	1.225.180	14,3%	4.782.055	56,0%	0	0,0%					187.950	2,2%
50	Valnerina	Umbria	11.951.447,16	1.525.048	12,8%	2.455.360	20,5%	880.000	7,4%	3.108.340	26,0%	0	0,0%			3.358.639	28,1%	624.060	5,2%
51	Dolomiti friulane	Friuli Venezia Giulia	7.417.700,00	1.489.000	20,1%	1.138.000	15,3%	1.025.000	13,8%	0	0,0%	0	0,0%	673.000	9,1%	2.524.700	34,0%	568.000	7,7%
52	Cilento interno	Campania	15.577.280,00	584.856	3,8%	2.796.000	17,9%	1.233.144	7,9%	6.570.000	42,2%	1.628.000	10,5%	500.000	3,2%	2.081.280	13,4%	184.000	1,2%
53	Tammaro - Titerno	Campania	23.834.497,27	469.391	2,0%	1.838.844	7,7%	1.300.588	5,5%	3.054.270	12,8%	0	0,0%			14.389.100	60,4%	2.782.304	11,7%
54	Unione Montana Agordina	Veneto	8.536.625,60	614.240	7,2%	1.987.574	23,3%	1.220.426	14,3%	2.753.626	32,3%	0	0,0%			1.800.000	21,1%	160.760	1,9%
55	Monti Simbruini	Lazio	8.549.055,88	1.402.084	16,4%	1.221.380	14,3%	1.370.371	16,0%	3.853.510	45,1%	0	0,0%			514.711	6,0%	187.000	2,2%
56	Val di Lanzo	Piemonte	10.830.500,00	987.410	9,1%	1.802.790	16,6%	782.800	7,2%	2.487.500	23,0%	365.000	3,4%			4.218.000	38,9%	187.000	1,7%
57	Valle Bormida	Piemonte	11.419.000,00	1.524.000	13,3%	1.503.000	13,2%	545.000	4,8%	3.125.000	27,4%	278.000	2,4%	556.000	4,9%	3.250.000	28,5%	638.000	5,6%
58	Gran Sasso Valle Subequana	Abruzzo	5.510.000,00	1.050.000	19,1%	1.240.000	22,5%	1.285.000	23,3%	340.000	6,2%					1.216.000	22,1%	379.000	6,9%
59	Valle del Giovenco - Val Roveto	Abruzzo	5.510.000,00	776.500	14,1%	608.500	11,0%	2.263.000	41,1%	173.675	3,2%					400.000	7,3%	1.288.325	23,4%
60	Canal del Ferro Val Canale	Friuli Venezia Giulia	7.845.300,00	1.854.725	23,6%	1.152.105	14,7%	1.568.170	20,0%	315.300	4,0%					2.540.000	32,4%	415.000	5,3%
61	Gargano	Puglia	6.759.995,00	2.071.358	30,6%	1.000.000	14,8%	1.240.757	18,4%	2.260.880	33,4%							187.000	2,8%
62	Mainarde	Molise	6.161.700,00	549.900	8,9%	1.913.700	31,1%	1.109.400	18,0%	636.119	10,3%	151.693	2,5%			1.613.888	26,2%	187.000	3,0%
63	Alto Aterno Gran Sasso	Abruzzo	4.972.560,00	798.156	16,1%	1.899.306	38,2%	376.098	7,6%	227.500	4,6%					1.053.940	21,2%	617.560	12,4%
64	Valli dell'Ossola	Piemonte	12.027.500,00	2.490.000	20,7%	1.110.000	9,2%	703.000	5,8%	787.500	6,5%			3.000.000	24,9%	3.750.000	31,2%	187.000	1,6%
65	Grecanica	Calabria	25.869.716,00	3.186.260	12,3%	3.089.200	11,9%	12.950.000	50,1%	1.785.493	6,9%					4.393.763	17,0%	465.000	1,8%
66	Marmo Platano	Basilicata	24.539.388,53	1.977.360	8,1%	3.527.756	14,4%	8.275.956	33,7%	3.198.670	13,0%			1.310.000	5,3%	6.062.646	24,7%	187.000	0,8%
67	Alta Murgia	Puglia	6.760.000,00	539.848	8,0%			3.033.152	44,9%							3.000.000	44,4%	187.000	2,8%
68	Alto Bradano	Basilicata	31.726.116,49	2.699.603	8,5%	6.842.222	21,6%	11.295.218	35,6%	5.422.073	17,1%			1.840.000	5,8%	2.980.000	9,4%	647.000	2,0%
69	Sila-Presila Crotonese e Cosentina	Calabria	13.175.418,52	1.900.026	14,4%	3.673.000	27,9%	2.483.000	18,8%	2.270.000	17,2%	208.000	1,6%			2.254.393	17,1%	387.000	2,9%
70	Versante Ionico Serre	Calabria	11.940.000,00	1.348.353	11,3%	1.652.597	13,8%	968.000	8,1%	3.634.050	30,4%	900.000	7,5%			3.050.000	25,5%	387.000	3,2%
71	Gennargentu Mandrolisai	Sardegna	8.965.300,00	1.790.300	20,0%	1.897.500	21,2%	1.102.500	12,3%							3.990.000	44,5%	185.000	2,1%
72	Valdarno, Valdisieve, Mugello e Val Bisenzio	Toscana	7.500.000,00	2.015.514	26,9%	2.226.000	29,7%	1.668.486	22,2%							1.400.000	18,7%	190.000	2,5%
TOTALE			1.142.124.048,54	125.149.834	11,0%	138.941.119	12,2%	227.974.680	20,0%	208.167.790	18,2%	72.947.781	6,4%	81.869.636	7,2%	211.982.832	18,6%	75.090.379	6,6%

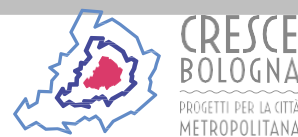

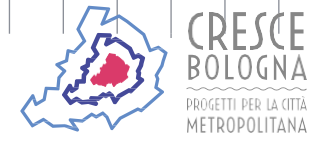
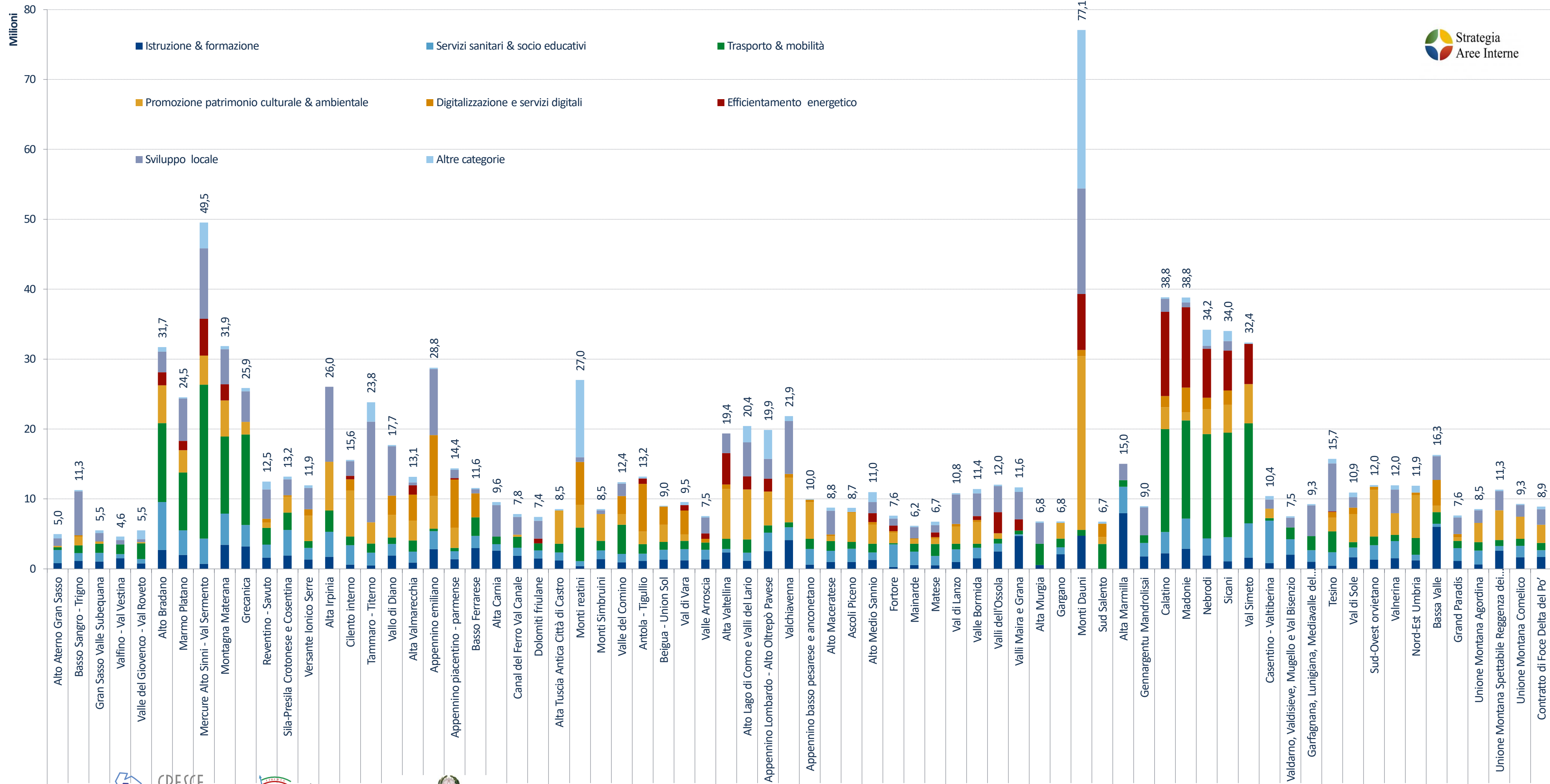

Emilia Romagna, SNAI 2014-2020

4 aree pilota SNAI

67.832.230,71 euro di risorse investite

Appennino Emiliano

28.764.229,06 euro, APQ sottoscritto il 4.02.2019

Basso Ferrarese

11.560.645,00 euro, APQ sottoscritto il 10.06.2020

Appennino Piacentino – Parmense

14.362.847,62 euro, APQ sottoscritto il 20.11.2020

Alta Valmarecchia

13.144.509,03 euro, APQ sottoscritto il 19.02.2021

EMILIA ROMAGNA

LEGENDA

- Comuni Progetto
- Cintura
- Intermedio
- Periferico
- Ultraperiferico
- Comuni Strategia
- Confine Area
- Aeroporti
- Porti
- Stazioni
- Autostrade
- Ferrovia
- Statali

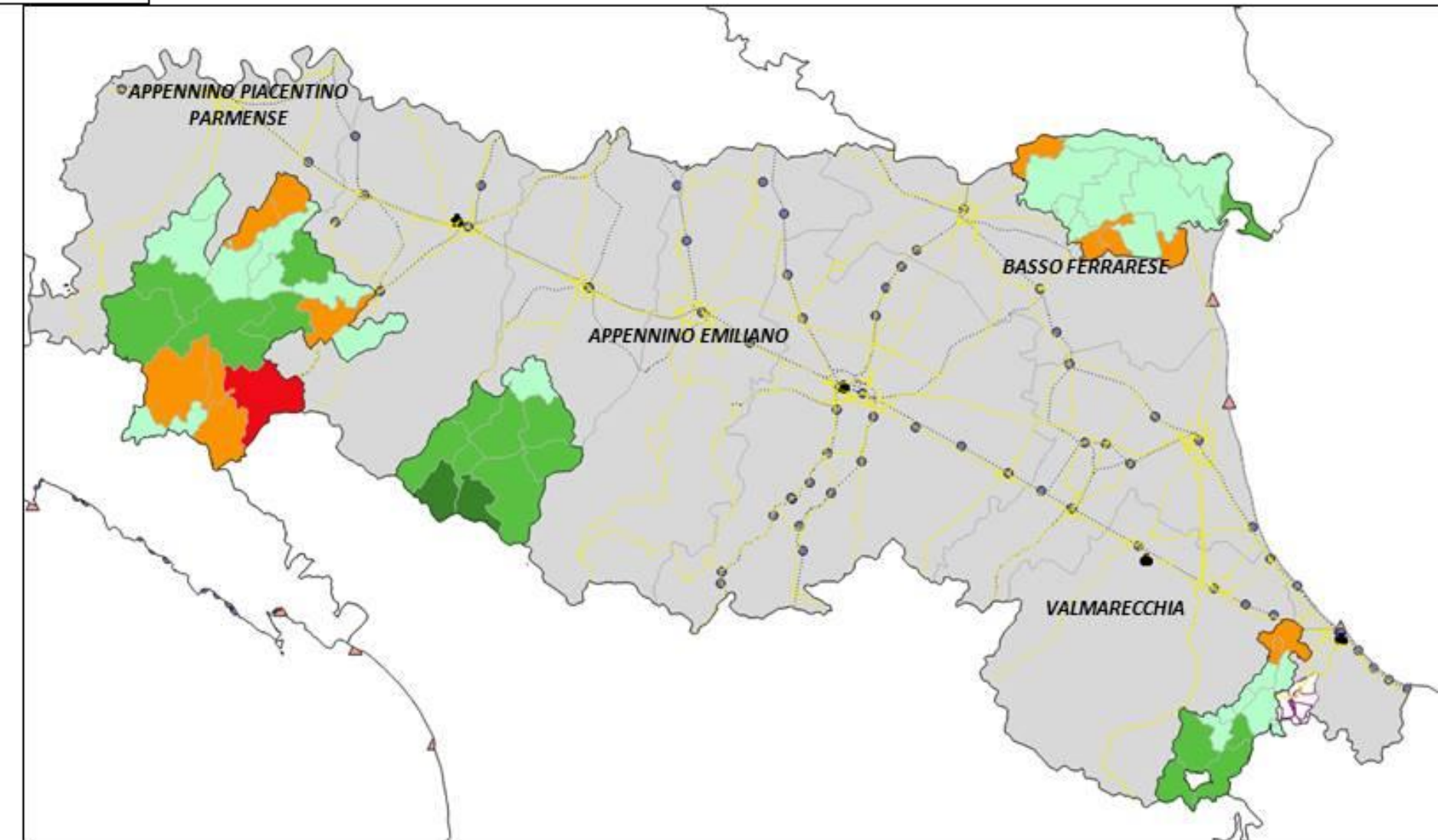

Progetti in attuazione ,area Appennino Emiliano



- 7 COMUNI
- 797 KMQ per 32.220 ABITANTI (ISTAT 2020)
- TOTALE RISORSE MOBILITATE 28.313.005,74 €
di cui 375.000 € per INTERVENTI MOBILITA'
- LOCALIZZAZIONE: CASTELNOVO NE' MONTI (RE) 10.360 AB (ISTAT 2020)

✓ Attivato a giugno 2019 **UN SERVIZIO DI TRASPORTO PUBBLICO** per raggiungere dalla prima periferia i servizi del centro, migliorare la qualità dell'offerta, incoraggiando la mobilità sul territorio, al fine di avvicinare al trasporto pubblico un numero sempre crescente di utenti.

- **125.000 €** di risorse nazionali
 - 4 linee attivate (Circa 1300 passeggeri trasportati nel periodo di sperimentazione)
 - 3 linee attivate nella giornata di mercato
 - 1 linea attivata nelle giornate festive e il sabato
- Periodo di validità
Periodo sperimentale giugno – settembre
- Costo all'utenza
Periodo sperimentale – gratuito

✓ **Dopo l'emergenza covid il servizio è stato riattivato a luglio 2020** con potenziamento del servizio navetta di collegamento dal comune capoluogo alla Pietra di Bismantova, nei giorni festivi

- Nel 2021 il servizio navetta Bismantino ha ripreso la sua attività con un incremento importante del numero di passeggeri (circa 5.000 km percorsi, 20 giorni festivi, 250 km al giorno, 1369 passeggeri trasportati contro i 685 trasportati nel 2020) e continua la sua attività nel 2022



✓ **Visita in data 24.10.19**



Emilia Romagna, SNAI 2021-2027

5 nuove aree

Appennino Parma Est

Appennino Forlivese e Cesenate

Area Appennino Modenese

Area Alta Val Trebbia e Val Tidone

Area Appennino Bolognese

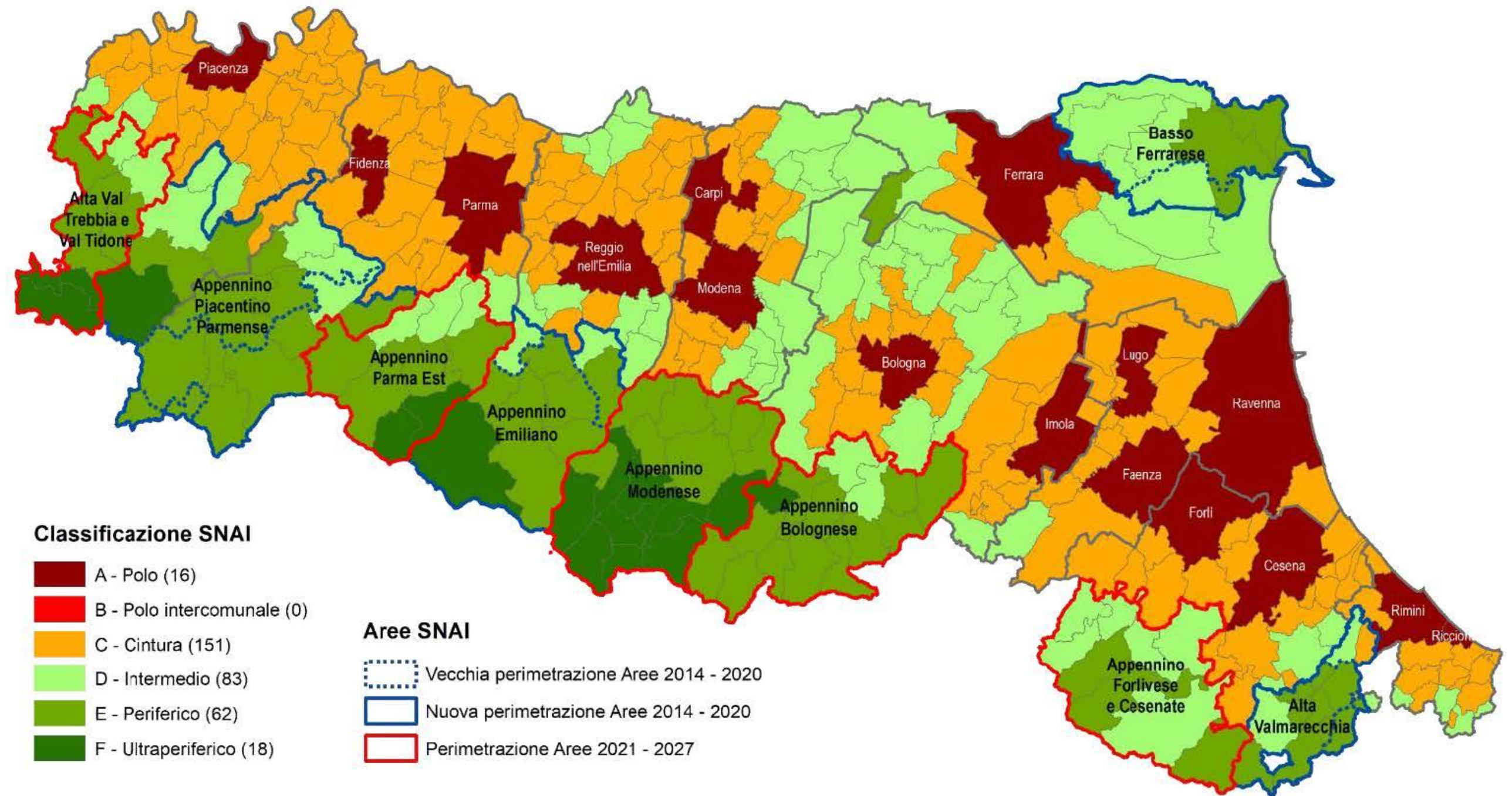

Le Strategie Territoriali

La Regione E- R promuove l'elaborazione di **strategie territoriali** nell'ambito dell'obiettivo P5 "Un'Europa più vicina ai cittadini" della Politica di coesione

- ❖ Continuità alla **SNAI** (Strategia Nazionale per le Aree Interne), con consolidamento delle aree pilota già interessate ed estensione a nuove aree
- ❖ Strategie territoriali per le aree interne e montane (**STAMI**), che coinvolgono i comuni più fragili e periferici della Regione con l'obiettivo di contrastare i divari territoriali.
- quattro aree pilota SNAI 2014-20: **Appennino Emiliano, Basso Ferrarese, Appennino Piacentino-Parmense e Alta Valmarecchia**
- cinque nuove aree SNAI 2021-2027: **Appennino Parma Est, Appennino Forlivese e Cesenate, Appennino Modenese, Alta Val Trebbia e Val Tidone, Appennino Bolognese**

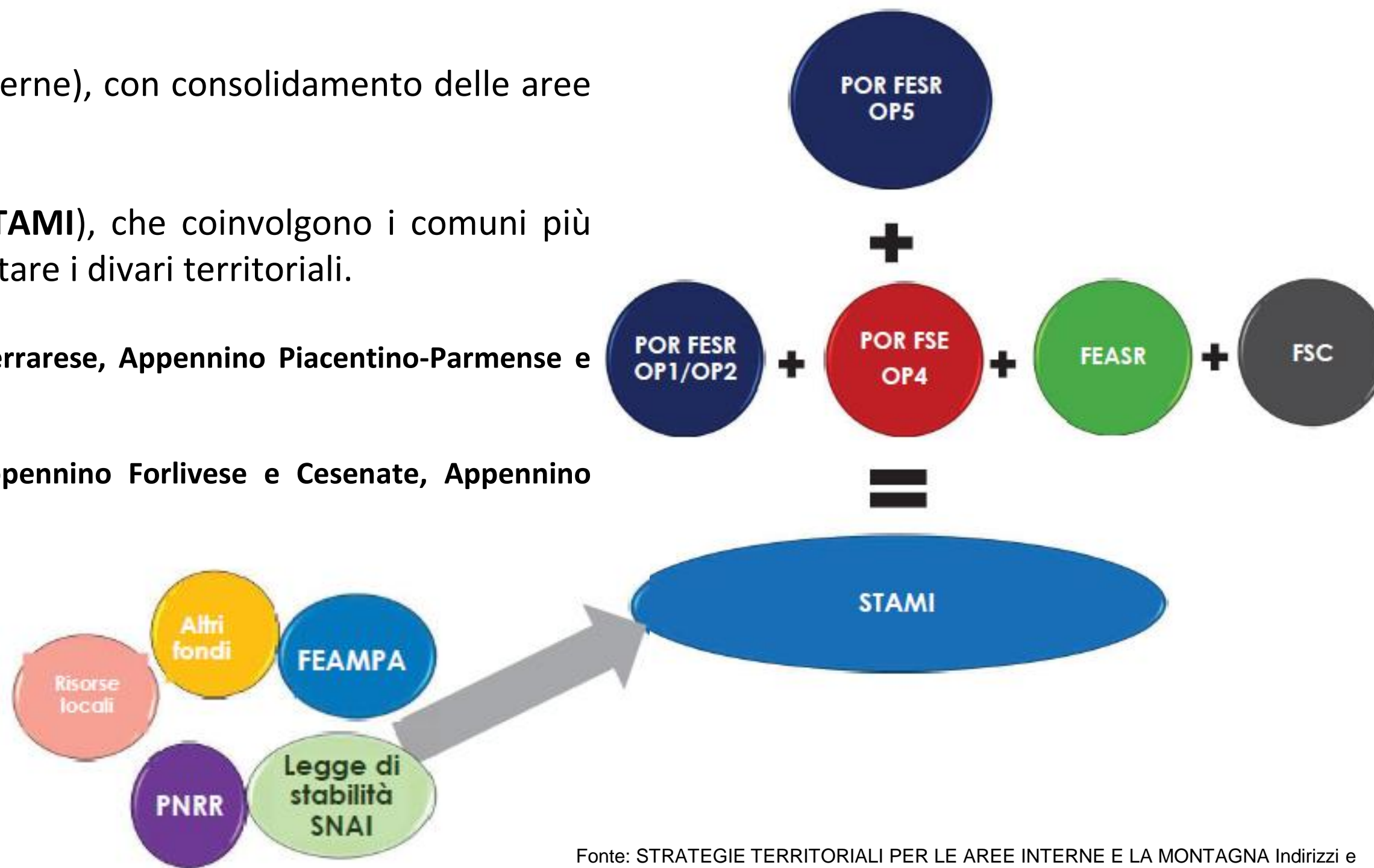

Fonte: STRATEGIE TERRITORIALI PER LE AREE INTERNE E LA MONTAGNA Indirizzi e percorso di elaborazione condivisa, 22 luglio 2021- Regione Emilia Romagna

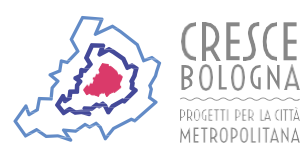

Le Strategie Territoriali per le aree interne e montane

I TERRITORI ELEGGIBILI PER LE STAMI - CRITERI

1. Includere le aree già presenti, valutando l'allargamento alle aree «strategia» fin qui escluse
2. Tenere conto dei vincoli derivanti dalla mappatura nazionale aree interne, che si applicano anche alle strategie finanziate con i soli fondi Regionali
3. Basare la selezione di nuove aree su indicatori oggettivi di fragilità legati alla dimensione demografica, sociale ed economico/occupazionale
4. Definire i perimetri delle nuove aree all'interno degli ambiti provinciali

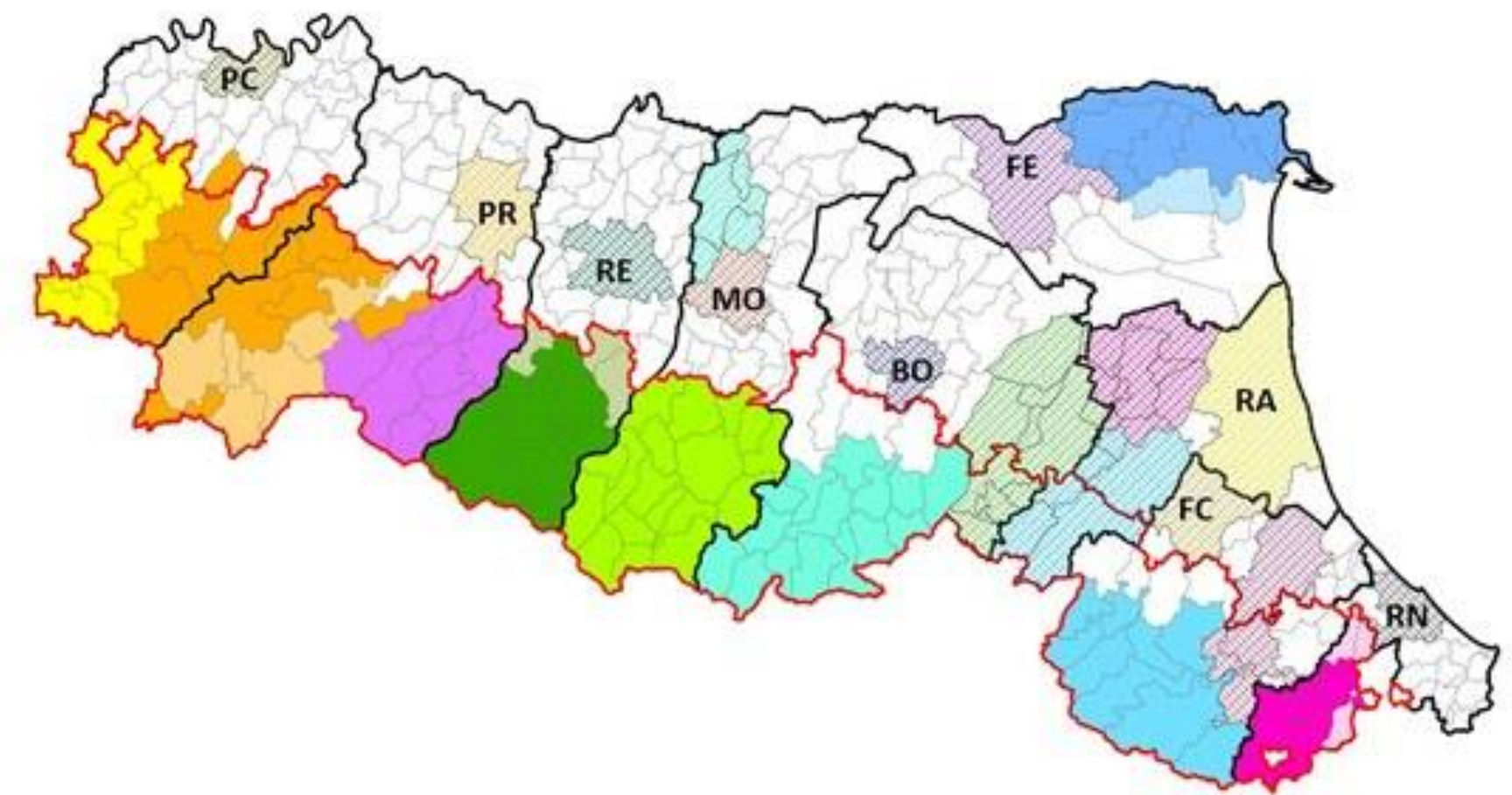

Fonte: STRATEGIE TERRITORIALI PER LE AREE INTERNE E LA MONTAGNA Indirizzi e percorso di elaborazione condivisa, 22 luglio 2021- Regione Emilia Romagna

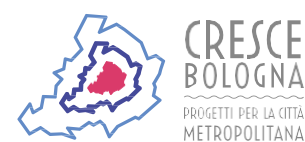

CRESCE
BOLOGNA
PROGETTI PER LA CITTÀ
METROPOLITANA



Presidenza
del Consiglio dei Ministri



Fondo per lo Sviluppo
e la Coesione



Agencia nazionale per le nuove tecnologie,
l'energia e lo sviluppo economico sostenibile

SNAI e STAMI nella politica di coesione

➤ obiettivo generale comune

Combattere gli squilibri territoriali intraregionali per accrescere la coesione territoriale, economica e sociale, ridurre il divario territoriale con la città e la pianura, investendo su servizi, lavoro, infrastrutture, sviluppo locale del territorio.

Rilancio di quelle aree del paese significativamente distanti dai centri di offerta di servizi essenziali che si trovano in una situazione di in declino demografico, sebbene siano ricche di importanti risorse ambientali e culturali (valorizzazione)

➤ ambiti di intervento complementari

SNAI: priorità ai servizi pubblici essenziali (istruzione, salute, mobilità), combinazione con interventi di sviluppo locale

STAMI: interventi di riqualificazione, valorizzazione, rigenerazione e fruizione del patrimonio storico, artistico, culturale per la valorizzazione complessiva dei sistemi locali, azioni di marketing territoriale per attrarre nuovi flussi turistici

➤ sostegno multifondo

SNAI: risorse nazionali (Legge di Bilancio)+ fondi SIE 2014-2020 + eventuali risorse regionali/locali

STAMI: Programma regionale FESR, contributo delle risorse del Programma FSE e del Fondo sviluppo e coesione (FSC), risorse FEASR, altri fondi regionali Le Strategie promuovono le sinergie con gli altri fondi europei, a partire dalle ingenti risorse del PNRR a favore dei territori, i progetti di cooperazione territoriale europea Interreg e i programmi gestiti direttamente dalla Commissione europea (Orizzonte Europe, LIFE, Erasmus+, Europa creativa, ecc.).

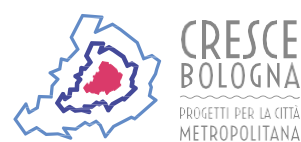

SNAI e STAMI nella politica di coesione

➤ **associazionismo**

Pre requisito della SNAI è la gestione associata di servizi attraverso associazioni di comuni (unioni, comunità montane ecc), nell'area interna viene individuato un comune rappresentante *Capofila* (firmatario dell'APQ) a cui i comuni dell'area progetto affidano il ruolo di rappresentante dell'area con atto di natura negoziale.

Le STAMI sono volte a sostenere il protagonismo degli Enti e delle comunità locali e a rafforzare la capacità di programmazione territoriale a livello sovracomunale (Unioni di comuni e Province) e le relazioni Regione-Territori.

➤ **governance multilivello e supporto**

Le STAMI rappresentano uno strumento di governance multilivello con un approccio *bottom up*, che vede il coinvolgimento del partenariato locale, e assicura la condivisione degli obiettivi e la co-programmazione degli interventi, in continuità con l'esperienza della SNAI del periodo 2014-20.

Il coordinamento delle STAMI è affidato alla Struttura di coordinamento della programmazione unitaria, al pari del resto della programmazione dei fondi strutturali, in analogia con la nuova governance SNAI 2021-27 che prevede presso ciascuna regione o provincia autonoma la formazione di una sede stabile di coordinamento e supporto, attraverso l'identificazione di un'Autorità responsabile per le aree interne, che presidi sia la fase di definizione delle Strategie territoriali, sia la fase attuativa (Delibera n. 41/2022).

Le STAMI prevedono, analogamente alla SNAI, azioni di sistema di capacity building finalizzate a supportare le coalizioni locali e in particolare gli Enti Locali nelle fasi di programmazione e attuazione delle strategie territoriali attraverso assistenza tecnica, formazione, scambio di pratiche, etc.

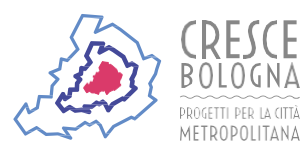

Grazie per l'attenzione!

