

Piano Sviluppo e Coesione della Città metropolitana di Bologna

*Delibera CIPESS N. 64/2021
(Gazzetta Ufficiale del 14/01/2022 - Serie generale n. 10)*

1° seduta del Comitato di Sorveglianza

25 marzo 2022

Fondo per lo Sviluppo e la Coesione. Disposizioni quadro per il PSC.

Si tratta di uno strumento programmatico che riclassifica in un unico Piano, ai sensi dell'art. 44 del DL n. 34/2019 (Decreto Crescita), tutti i Programmi in essere a valere sulle risorse del Fondo per lo Sviluppo e la Coesione di Amministrazioni centrali, Regioni e Città metropolitane.

*Nuova disciplina con l'approvazione della Delibera CIPESS n. 2/2021
«Disposizioni quadro per il Piano Sviluppo e Coesione».*

I contenuti salienti della Delibera:

Punto 2: articolazione del PSC in 12 aree tematiche.

La CmBo copre, con i suoi interventi, 7 aree tematiche.

Punto 3: istituzione dell'Autorità Responsabile (AR) del PSC.

Con **Atto del Sindaco metropolitano n. 350/2021** viene conferito alla dirigente dell'Area Sviluppo Economico, dott.ssa Giovanna Trombetti, l'incarico di **AR** del PSC della CmBO.

Col medesimo Atto, il Sindaco metropolitano conferma la funzione di **Organismo di Certificazione** alla dirigente del Settore Programmazione e Gestione Risorse, dott.ssa Anna Barbieri.

Punto 4: Istituzione o aggiornamento di un Comitato di Sorveglianza (CdS).

Il CdS è tenuto a svolgere le seguenti funzioni:

- ✓ nella prima seduta di insediamento adotta il proprio regolamento interno su proposta dell'AR del PSC;
- ✓ approva la metodologia e i criteri per la selezione delle nuove operazioni da inserire nel Piano;
- ✓ approva le relazioni di attuazione e/o finali;
- ✓ esamina le proposte di modifica del Piano;
- ✓ esprime il parere ai fini della sottoposizione delle modifiche di competenza del CIPESS;
- ✓ esamina ogni aspetto che incida sui risultati del Piano, comprese le verifiche sull'attuazione;
- ✓ esamina i risultati delle valutazioni.

Punto 5: Adozione del Sistema di Gestione e Controllo (Si.Ge.Co.)

Tale sistema disciplina in particolare i seguenti aspetti:

- ✓ la struttura organizzativa: il livello di responsabilità correlato all'attuazione degli interventi e le funzioni di ogni struttura coinvolta;
- ✓ il sistema delle procedure: le modalità di programmazione e attuazione degli interventi, il sistema dei controlli, il circuito finanziario e di certificazione della spesa;
- ✓ la disciplina relativa alle violazioni, alle irregolarità, ai recuperi e alle riprogrammazioni;
- ✓ i sistemi di monitoraggio, informativi, di comunicazione e di valutazione;
- ✓ le attività di verifica e controllo del NUVEC;
- ✓ le modalità di conservazione della documentazione.

Con atto del Sindaco n. 349/2021 la Città metropolitana ha proceduto ad adottare l'aggiornamento del Si.Ge.Co.

Ordine del giorno

1. Regolamento interno del CdS, *(per approvazione)*
2. Presentazione del Piano Sviluppo e Coesione della Città Metropolitana di Bologna:
tavole dettagliate PSC, *(per approvazione)*
3. Relazione sullo stato di attuazione annuale al 31/12/2021, *(per approvazione)*
4. Metodologia e criteri per la selezione delle nuove operazioni, *(per approvazione)*
5. Riprogrammazione risorse rese disponibili per attività di Assistenza Tecnica, *(per approvazione)*
6. Informativa
7. Varie ed eventuali

1. Approvazione del Regolamento interno

Con **Atto del Sindaco metropolitano n. 350/2021** si è provveduto ad istituire il CdS della Città metropolitana di Bologna.

I membri che partecipano a titolo deliberativo:

- il Sindaco metropolitano o suo delegato - Presidente;
- la Dirigente dell'Area Sviluppo Economico - Autorità Responsabile del PSC;
- un rappresentante del Dipartimento per le Politiche di Coesione;
- un rappresentante per l'Agenzia per la Coesione Territoriale;
- un rappresentante per il Ministero dell'Istruzione;
- un rappresentante per il Ministero delle Infrastrutture e della Mobilità Sostenibili;
- un rappresentante per il Ministero della Transizione Ecologica;
- un rappresentante per il Ministero della Cultura;
- **un rappresentante della Presidenza del Consiglio dei Ministri - Dipartimento per la Programmazione e il coordinamento della Politica Economica (DIPE);**
- **un rappresentante per il Ministero dell'Economia e delle Finanze -Dipartimento della Ragioneria dello Stato- IGRUE;**
- **Dipartimento per gli Affari Regionali e le Autonomie.**

I membri che partecipano a titolo consultivo:

Altre Amministrazioni centrali/ Regione e Amministrazioni locali

- Ministero del lavoro e delle politiche sociali;
- ANPAL;
- Regione Emilia-Romagna;
- L'Organismo di Certificazione del PSC della CmBo;
- Comune di Bologna;
- Nuovo Circondario Imolese;
- Unione dei Comuni dell'Appennino Bolognese;
- Unione dei Comuni Savena-Idice;
- Unione dei Comuni Terre di Pianura;
- Unione dei Comuni Valli del Reno, Lavino e Samoggia;
- Unione Reno Galliera;
- Unione Terre d'Acqua.

Enti del partenariato economico e sociale

- Alma Mater Studiorum – Università di Bologna;
- Camera del Lavoro Metropolitana – CGIL di Bologna;
- Camera del Lavoro CGIL di Imola;
- CISL area metropolitana Bolognese;
- UIL Emilia-Romagna e Bologna;
- Coldiretti Bologna;
- CNA – Associazione di Bologna;
- CNA – Associazione di Imola;
- Confagricoltura Bologna – Unione degli Agricoltori della Provincia di Bologna;
- Confartigianato Bologna;
- Confcommercio - Imprese per l'Italia – Ascom CmBo;
- ACI Bologna e Imola;
- C.I.A. Conf.Italiana Agricoltori Associazione Di Imola;
- Confesercenti Bologna;
- Confindustria Emilia Area Centro;
- Camera di Commercio Industria Artigiano e Agricoltura di Bologna – Camera dell'Economia;
- Ufficio V scolastico regionale per l'Emilia-Romagna;
- Forum territoriale di Bologna;
- ACER Bologna;
- Aeroporto di G. Marconi di Bologna;
- Area Blu s.p.a.;
- Autostazione di Bologna s.r.l.;
- Bologna Fiere s.p.a.;
- Caab s.p.a.;
- GAL Appennino Bolognese s.c.a r.l.;
- HERA s.p.a.;
- Interporto di Bologna s.p.a.;
- Lepida S.c.p.A.;
- TPER s.p.a..

I contenuti del regolamento interno del CdS

- Art.1 Composizione;
- Art.2 Compiti del Comitato;
- Art.3 Modalità di funzionamento;
- Art.4 Consultazioni per iscritto;
- Art.5 Segreteria tecnica del Comitato;
- Art.6 validità del regolamento e norme attuative.

2. Presentazione nuovo PSC della Città metropolitana di Bologna e approvazione delle Tavole dettagliate

Il nuovo PSC della Città metropolitana di Bologna è stato approvato in prima istanza con Delibera CIPESS n. 64/2021 del 03/11/2021 (pubb. G. U. 14/1/2022).

All'interno del nuovo PSC sono confluite, e quindi confermate, risorse FSC 2014-2020 per un totale complessivo di € 107 milioni, suddivisi in prima istanza come riportato nella prossima tabella, ed in seguito riclassificati dalla Città metropolitana di Bologna, sempre secondo le nuove Aree tematiche e relativi Settori d'intervento (Tabella 2 del nuovo PSC).

Il PSC della Città metropolitana è costituito dalla sola parte ordinaria

ed è articolato in specifiche Tavole:

- 1. Tabella 2, Aree tematiche e settori di intervento;**
- 2. Prospetto 1, Dotazione finanziaria FSC – Sezione ordinaria alla data del 31/12/2021;**
- 3. Prospetto 4, Piano finanziario con previsioni triennali di spesa –
Sezione ordinaria alla data del 31/12/2021.**

Tabella di confronto fra le aree tematiche presenti nella Tavola 3 "PSC Sezione Ordinaria-Interventi confermati per articolazione tematica" di cui alla delibera CIPESS64/2021 e la Riclassificazione proposta dall'Autorità Responsabile nella seduta del 25/03/2022 del Comitato di Sorveglianza

Delibera CIPESS 64/2021: Interventi per articolazione tematica (dati sistema di monitoraggio al 31/12/2020 e istruttoria art.44, comma 7 DL34/2019 e s.m.i)					Comitato di Sorveglianza seduta del 25/03/2022	
Area tematica	Codice locale progetto	CUP	Titolo progetto	Totale (valori arrotondati)	Riclassificazione Settori d'intervento	Risorse FSC per singolo progetto
03 - COMPETITIVITA' IMPRESE	1MISEBOEU01	H81B18000100001	Percorso cicloturistico eurovelo 7- Ciclovía del Sole Marzabotto-Silla- stralcio funzionale Sperticano-Riola	2.500.000,00 €	7.1 MOBILITÀ URBANA	2.500.000,00 €
04 - ENERGIA	1MISEBOSM01	C26D18000120001	Villa Smeraldi - Museo della Civiltà Contadina. Intervento di riqualificazione ed efficientamento energetico	990.000,00 €	4.1 EFFICIENZA ENERGETICA	989.192,00 €
05 - AMBIENTE E RISORSE NATURALI	1MISEBOAB01	H64J18000010001	08IR214/G1 Consolidamento frana a monte dell'abitato di Silla in località Muiavacca (Comune di Gaggio Montano)	1.750.000,00 €	5.1 RISCHI E ADATTAMENTO CLIMATICO	149.440,12 €
	1MISEBOAB02	H14J18000050001	08IR015/G3 Bonifica delle pareti rocciose nella località Rocca di Roffeno - Monte Rocca - Comune di Castel d'Aiano (BO) (stralcio funzionale)			110.916,88 €
	1MISEBOAB03	H74J18000050001	Opere di consolidamento dei versanti nelle località Capoluogo - Comune di Camugnano			140.000,00 €
	1MISEBOAB04	H34J18000040001	Opere di completamento del consolidamento dei versanti nella località Castel dell'Alpi, Torr. Savena, Rio Ordini			340.000,00 €
	1MISEBOSI01	C19J17000260005	Interventi di consolidamento dei versanti in località Ca Nova Michela in Comune di Monghidoro (BO)			191.940,78 €
	1MISEBOSI02	C19J17000250005	Interventi di consolidamento dei versanti in località Bruscoli del Comune di Monghidoro (BO). 1 Stralcio			313.352,90 €
	1MISEBOVS01	G32H18000160001	Intervento di consolidamento pendici in località Calderino			500.000,00 €
	1MISEBOSI03	C17H21004780001	Interventi di consolidamento di dissesti idrogeologici nella Valle del Rio Lognola in comune di Monghidoro			(intervento non presente perché riprogrammato con Atto modificativo aprile 2021 ed inserito nel sistema di monitoraggio a giugno 2021)
06 - CULTURA	1MISEBOTC01	F35I18000080001	Azioni di riqualificazione dell'area Teatro Comunale	3.400.000,00 €	6.1 PATRIMONIO E PAESAGGIO	3.000.000,00 €
	1MISEBOVE01	C29J17000000006	Progetto Linea Gotica: recupero edifici di valore storico da adibire a spazio espositivo e culturale in località Vergato			399.760,90 €
	1MISEBOVE02	C23D21001640001	Realizzazione di un centro documentale della "Linea Gotica" attraverso il recupero di un complesso edilizio sito in Vergato – Lavori di sistemazione dell'area esterna			(intervento non presente perché riprogrammato con Atto modificativo aprile 2021 ed inserito nel sistema di monitoraggio a giugno 2021)
07 - TRASPORTI E MOBILITA'	1MISEBOIM01	C21B20000040004	Completamento Asse stradale Nord-Sud Imola - 2° tronco Intervento A	37.660.000,00 €	7.1 MOBILITÀ URBANA	3.000.000,00 €
	1MISEBORA01	C81B18000240001	Nodo di Rastignano 2 lotto: completamento della variante alla S.P. 65 della Futa mediante realizzazione della cosiddetta asta principale variante di Rastignano tratto svincolo di Rastignano - Ponte delle Oche			30.664.949,00 €
	1MISEBOTR01	F32E18000020001	Progettazione linea tram F.ICO-Stazione Bologna Centrale-Ospedale Maggiore			4.000.000,00 €
11 - ISTRUZIONE E FORMAZIONE	1MISEBOSP01	F35H18000410001	Ammodernamento e riqualificazione impianti sportivi. Consolidamento strutturale e riqualificazione Paladazza	60.350.000,00 €	11.1 STRUTTURE EDUCATIVE E FORMATIVE	2.000.000,00 €
	1MISEBOER01	F35J18000020001	Realizzazione di nuovi alloggi di Edilizia Residenziale Pubblica nel "Lotto H": nuovi alloggi			27.600.101,00 €
	1MISEBOSC01	C39H18000170001	Costruzione Nuovo Polo Dinamico a Bologna			8.500.000,00 €
	1MISEBOSC02	C39F18000480001	Liceo Artistico ISART. Miglioramento sismico			791.354,00 €
	1MISEBOSC03	C89F18000450001	IIS Scappi succursale Miglioramento sismico			395.677,00 €
	1MISEBOSC04	C19F18000420001	IIS Montessori-Da Vinci Alto Reno Terme. Miglioramento sismico			642.975,00 €
	1MISEBOSC05	C39F18000470001	Complesso Liceo Galvani. Miglioramento sismico			777.353,00 €
	1MISEBOSC06	C26E18000140001	IIS Alberghetti - succursale Viale Dante. Miglioramento sismico			939.732,00 €
	1MISEBOSC07	C39F18000490001	IIS Aldrovandi-Rubbiani. Miglioramento sismico			3.462.172,00 €
	1MISEBOSC08	C36E18000060001	Liceo Laura Bassi Bologna. Miglioramento sismico			3.066.495,00 €
	1MISEBOSC09	C25B18001090001	Restauro Convitto Scarabelli Viale D'Agostino, 2 Imola			5.670.000,00 €
	1MISEBOSC10	C28E18000110001	Nuova palazzina Rambaldi-Valeriani in Viale D'Agostino, 2 Imola			5.430.000,00 €
	1MISEBOAT01	C31G18000230001	Assistenza tecnica, sviluppo capacità e competenze, informazione, divulgazione			1.079.643,00 €
			NON ATTRIBUITO/DA ASSESTARE NEL MONITORAGGIO			350.000,00 €
			107.000.000,00 €	107.000.000,00 €		

(a) risorse oggetto di riprogrammazione nella seduta del comitato di sorveglianza

Area tematica	PSC sezione ordinaria	Settori d'intervento (preliminari)
4 ENERGIA	989.192,00 €	4.1 EFFICIENZA ENERGETICA
5 AMBIENTE E RISORSE NATURALI	1.990.357,00 €	5.1 RISCHI E ADATTAMENTO CLIMATICO
6 CULTURA	3.500.000,00 €	6.1 PATRIMONIO E PAESAGGIO
7 TRASPORTI E MOBILITA'	40.164.949,00 €	7.1 MOBILITÀ URBANA
8 RIQUALIFICAZIONE URBANA	29.600.101,00 €	8.1 EDILIZIA E SPAZI PUBBLICI
11 ISTRUZIONE E FORMAZIONE	29.675.758,00 €	11.1 STRUTTURE EDUCATIVE E FORMATIVE
12 CAPACITA' AMMINISTRATIVA	1.079.643,00 €	12.1 ASSISTENZA TECNICA
Totale	107.000.000,00 €	

Tabella 2 - Aree tematiche e settori di intervento.
Ripartizione delle risorse per area tematica.

- 4 ENERGIA
- 5 AMBIENTE E RISORSE NATURALI
- 6 CULTURA
- 7 TRASPORTI E MOBILITA'
- 8 RIQUALIFICAZIONE URBANA
- 11 ISTRUZIONE E FORMAZIONE
- 12 CAPACITA' AMMINISTRATIVA

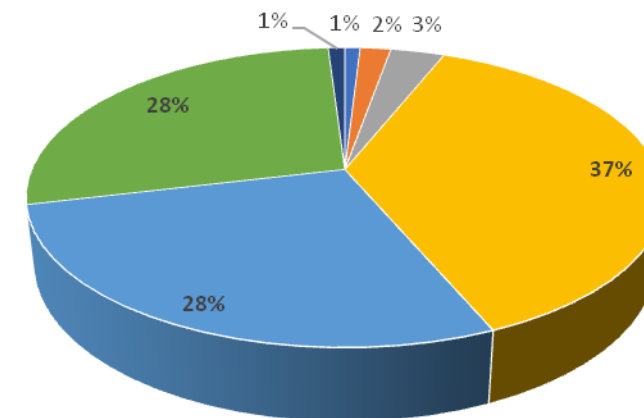

Settori d'intervento (preliminari)	Obiettivi	Indicatori di risultato
4.1 EFFICIENZA ENERGETICA	1) Promozione della tradizione bolognese attraverso la riqualificazione energetica del patrimonio pubblico per la conservazione delle ricchezze del territorio	1) Riduzione dei consumi di energia elettrica 2) Miglioramento della classe energetica certificata
5.1 RISCHI E ADATTAMENTO CLIMATICO	1) Favorire il ripopolamento del territorio dell'appennino bolognese attraverso opere di prevenzione e contrasto al dissesto idrogeologico	1) Riduzione della popolazione esposta a rischio frane
6.1 PATRIMONIO E PAESAGGIO	1) Rilanciare l'attività culturale e turistica attraverso la creazione e/o riqualificazione di edifici di interesse storico/culturale	1) Incremento del tasso di turisticità 2) Indice di domanda culturale del patrimonio statale e non statale ¹
7.1 MOBILITÀ URBANA	1) Creare un nuovo modello di mobilità che consenta di integrare il sistema dei trasporti urbano, in particolare quello pubblico, con la rete infrastrutturale metropolitana mettendo a sistema i fabbisogni dei diversi fruitori della strada 2) Rilanciare l'area appenninica anche attraverso la mobilità lenta e sostenibile	1) Miglioramento dell'accessibilità verso i nodi urbani e logistici 2) Incremento dei passeggeri trasportati dal TPL nei Comuni oggetto di interventi 3) Incremento della rete ciclabile e cicloturistica
8.1 EDILIZIA E SPAZI PUBBLICI	1) Realizzare interventi di infrastrutturazione e riqualificazione ad uso civile di edifici e spazi pubblici volti ad ospitare servizi e attività di interesse collettivo 2) Migliorare la condizione sociale ed economica della popolazione più vulnerabile del territorio bolognese attraverso l'aumento dell'offerta dell'Edilizia Residenziale Sociale 3) Promuovere la pratica sportiva attraverso interventi su impianti sportivi	1) Riduzione delle famiglie in condizioni di disagio abitativo 2) Miglioramento della sicurezza sismica degli edifici
11.1 STRUTTURE EDUCATIVE E FORMATIVE	1) Migliorare la funzionalità degli edifici scolastici attraverso il loro adeguamento e modernizzazione per valorizzare l'istruzione di secondo grado, quale ambito di crescita per le nuove generazioni e terreno di connessione con il sistema delle imprese	1) Miglioramento della sicurezza sismica degli edifici scolastici
12.1 ASSISTENZA TECNICA	1) Incrementare i livelli di efficacia ed efficienza e le competenze nell'attuazione del PSC	1) Riduzione dei tempi medi di svolgimento dei processi

Tabella 2 - Aree tematiche e settori di intervento. Obiettivi e indicatori di risultato.

Prospetto 1 - Dotazione finanziaria FSC - Sezione ordinaria alla data del 31/12/2021

SETTORI DI INTERVENTO	AREA TEMATICA		
	Parte PSC Chiusa	Parte PSC Attiva	Totale PSC
	04 - ENERGIA		
4.1 - EFFICIENZA ENERGETICA	0,00 €	989.192,00 €	989.192,00 €
totale	0,00 €	989.192,00 €	989.192,00 €
	05 - AMBIENTE E RISORSE NATURALI		
5.1 - RISCHI E ADATTAMENTO CLIMATICO	0,00 €	1.990.357,00 €	1.990.357,00 €
totale	0,00 €	1.990.357,00 €	1.990.357,00 €
	06 - CULTURA		
6.1 - PATRIMONIO E PAESAGGIO	0,00 €	3.500.000,00 €	3.500.000,00 €
totale	0,00 €	3.500.000,00 €	3.500.000,00 €
	07 - TRASPORTI E MOBILITA'		
7.1 - MOBILITÀ URBANA	0,00 €	40.164.949,00 €	40.164.949,00 €
totale	0,00 €	40.164.949,00 €	40.164.949,00 €
	08 - RIQUALIFICAZIONE URBANA		
8.1 - EDILIZIA E SPAZI PUBBLICI	0,00 €	29.600.101,00 €	29.600.101,00 €
totale	0,00 €	29.600.101,00 €	29.600.101,00 €
	11 - ISTRUZIONE E FORMAZIONE		
11.1 - STRUTTURE EDUCATIVE E FORMATIVE	0,00 €	29.675.758,00 €	29.675.758,00 €
totale	0,00 €	29.675.758,00 €	29.675.758,00 €
	12 - CAPACITA' AMMINISTRATIVA		
12.1 - ASSISTENZA TECNICA	0,00 €	1.079.643,00 €	1.079.643,00 €
totale	0,00 €	1.079.643,00 €	1.079.643,00 €
TOTALE PSC CITTÀ METROPOLITANA DI BOLOGNA			107.000.000,00 €

Prospetto 4 - Piano finanziario con previsioni triennali di spesa - Sezione ordinaria alla data del 31/12/2021

	Spesa complessiva cumulata realizzata alla fine dell'anno t (2020)	Spesa complessiva ulteriore prevista nell'anno t+1 (2021)	Spesa complessiva ulteriore prevista nell'anno t+2 (2022)	Spesa complessiva ulteriore prevista nell'anno t+3 (2023)	Spesa complessiva ulteriore prevista negli anni successivi (2024)	Dotazione del PSC (6) = (1+2+3+4+5)
	Sezione ordinaria	Sezione ordinaria	Sezione ordinaria	Sezione ordinaria	Sezione ordinaria	Sezione ordinaria
totale	7.034.917,51	5.339.202,03	35.539.598,96	35.917.168,08	23.169.113,42	107.000.000,00
	Tutte le sezioni del PSC	Tutte le sezioni del PSC	Tutte le sezioni del PSC	Tutte le sezioni del PSC	Tutte le sezioni del PSC	Tutte le sezioni del PSC
totale	7.034.917,51	5.339.202,03	35.539.598,96	35.917.168,08	23.169.113,42	107.000.000,00

3. Approvazione della Relazione sullo stato di attuazione annuale al 31/12/2021



Indice

1. ELEMENTI IDENTIFICATIVI DEL PIANO FSC 2014-2020	4
2. AUTORITÀ RESPONSABILE E ORGANISMO DI CERTIFICAZIONE	4
3. QUADRO DELLA PROGRAMMAZIONE	5
4. STATO GENERALE DI ATTUAZIONE DEL PIANO AL 31.12.2021	6
4.1 Avanzamento contabile per area tematica	6
4.2 Avanzamento procedurale per area tematica	6
4.3 Avanzamento contabile e procedurale per singolo intervento	7
4.4 Quadro delle economie	11
4.5 Le nuove aree tematiche del PSC	12
5. OBBLIGAZIONI GIURIDICAMENTE VINCOLANTI (OGV)	14
6. ATTIVITÀ DI MONITORAGGIO E ASSISTENZA TECNICA	14
7. ATTIVITÀ DI CONTROLLO	15
8. INFORMAZIONE E PUBBLICITÀ	17

Avanzamento contabile per area tematica*

AREATEMATICA	N. interventi strategici	Costo totale (€)	Costo FSC (€)	Costo realizzato FSC (€)
1. Infrastrutture	16	101.868.452,97	97.930.000,00	9.893.537,38
2. Ambiente	8	2.035.293,04	1.990.357,00	1.269.526,60
4. Turismo, cultura e valorizzazione risorse naturali	4	7.630.000,00	6.000.000,00	800.055,14
6. Rafforzamento della PA	1	1.070.000,00	1.070.000,00	411.000,42
TOTALE	29	112.603.746,01	106.990.357,00**	12.374.119,54

* Si precisa che le tabelle fanno riferimento alle 6 aree tematiche così come definite nel Piano Operativo approvato con Delibera del CIPE n. 75/2017 e presenti nell'attuale sistema di monitoraggio SGP.

** I residui complessivi derivanti dagli interventi conclusi dell'area tematica ambiente, pari ad euro 9.643,00 verranno riprogrammati in sede di prima seduta del Comitato di Sorveglianza (istituito con atto del Sindaco Metropolitano n. 350 del 21/12/2021) del nuovo Piano Sviluppo e Coesione (PSC) approvato con delibera del CIPESS n. 64/2021.

Avanzamento procedurale per area tematica

AREA TEMATICA	N. totale progetti	Fase di progettazione	Fase aggiudicazione lavori	Fase di esecuzione lavori	Lavori conclusi
1. Infrastrutture	16	5	4	6	1
2. Ambiente	8	1	1	1	5
4. Turismo, cultura e valorizzazione risorse naturali	4	3			1
6. Rafforzamento dellaPA	1				

Avanzamento contabile e procedurale per singolo intervento

In sintesi, la tabella (pag. 7-10 della Relazione) illustra le seguenti voci di informazioni per tipologia di intervento:

- ✓ **Area tematica**, a cui l'intervento appartiene;
- ✓ **Il nome** dell'Intervento strategico;
- ✓ **Il codice progetto**, inserito in BDU;
- ✓ **Il Soggetto attuatore** (CM, Comuni, Unioni dei Comuni);
- ✓ **Il costo totale** dell'intervento;
- ✓ **Il costo a carico del FSC 2014-2020**;
- ✓ **Il costo realizzato con risorse FSC**, al 31.12.21;
- ✓ **Le risorse FSC impegnate dal SA**, al 31.12.21;
- ✓ **I pagamenti effettuati** al 31.12.21;
- ✓ **L'avanzamento procedurale** (progettazione definitiva e/o esecutiva approvata, aggiudicazione lavori, esecuzione lavori, lavori conclusi).

L'elenco dei 29 interventi del PSC riclassificati secondo le nuove aree tematiche: Parte 1

AREA TEMATICA	Settori d'intervento	Intervento	Importo totale intervento	Risorse FSC 2014 - 2020	Risorse Locali
4 ENERGIA	4.1 Efficienza energetica	Villa Smeraldi - Museo della Civiltà Contadina. Intervento di riqualificazione ed efficientamento energetico	€ 989.192,00	€ 989.192,00	--
		5 AMBIENTE E RISORSE NATURALI	5.1 Rischi e adattamento climatico	Opere di consolidamento dei versanti nelle località Capoluogo - Comune di Camugnano	€ 140.000,00
08IR214/G1 Consolidamento franaa monte dell'abitato di Silla in località Muiavacca - Comune di Gaggio Montano	€ 149.440,12	€ 149.440,12		--	
08IR015/G3 Bonifica delle pareti rocciose nella località Rocca di Roffeno - Monte Rocca - Comune di Castel d'Aiano (BO) (stralcio funzionale)	€ 110.916,88	€ 110.916,88		--	
Opere di completamento del consolidamento dei versanti nella località Castel dell'Alpi, Torr. Savena, Rio Ordini	€ 340.000,00	€ 340.000,00		--	
Interventi di consolidamento dei versanti in località Cà Nova Michela in Comune di Monghidoro(BO)	€ 205.374,79	€ 191.940,78		€ 13.434,01	
Interventi di consolidamento deiversanti in località Bruscoli del Comune di Monghidoro (BO) - 1°Stralcio	€ 344.854,93	€ 313.352,90		€ 31.502,03	
Interventi di consolidamento di dissesti idrogeologici nella Valledel Rio Lognola in comune di Monghidoro	€ 244.706,32	€ 244.706,32		--	
Intervento di consolidamento Pendici in località Calderino	€ 500.000,00	€ 500.000,00		--	
6 CULTURA	6.1 Patrimoni paesaggio	Progetto Linea Gotica: recupero edifici di valore storico da adibire a spazio espositivo e culturale in località Vergato	€ 399.760,90	€ 399.760,90	--
		Realizzazione di un centro documentaledella "Linea Gotica" attraverso il recupero di un complesso edilizio sito in Vergato - Lavori di sistemazione dell'area esterna	€ 100.239,10	€ 100.239,10	--
		Riqualificazione dell'area Teatro Comunale	€ 4.330.000,00	€ 3.000.000,00	€ 1.330.000,00

➔ FSC € 989.192

➔ FSC € 1.990.357

➔ FSC € 3.500.000

L'elenco dei 29 interventi del PSC riclassificati secondo le nuove aree tematiche: Parte 2

AREA TEMATICA	Settori d'intervento	Intervento	Importo totale intervento	Risorse FSC 2014-2020	Risorse locali
7 TRASPORTI E MOBILITÀ	7.1 Mobilità urbana	Nodo di Rastignano - 2° lotto: completamento della variante alla S.P. 65 della Futa mediante realizzazione della cosiddetta asta principale variante di Rastignano tratto svincolo di Rastignano - Ponte delle Oche	€ 30.664.949,00	€ 30.664.949,00	--
		Progettazione linea tram F.I.CO-Stazione Bologna Centrale - Ospedale Maggiore	€ 7.938.452,97	€ 4.000.000,00	€ 3.938.452,97
		Completamento Asse stradale Nord-Sud Imola - 2° tronco Intervento A	€ 3.000.000,00	€ 3.000.000,00	--
		Percorso cicloturistico eurovelo 7 - Ciclovia del Sole Marzabotto - Silla -stralcio funzionale Sperticano - Riola	€ 2.800.000,00	€ 2.500.000,00	€ 300.000,00
8 RIQUALIFICAZIONE URBANA	8.1 Edilizia e spazi pubblici	Realizzazione di nuovi alloggi di Edilizia Residenziale Pubblica nel "Lotto H": nuovi alloggi	€ 27.600.101,00	€ 27.600.101,00	--
		Ammodernamento e riqualificazione impianti sportivi.Consolidamento strutturale e riqualificazione Paladozza	€ 2.000.000,00	€ 2.000.000,00	--
11 ISTRUZIONE E FORMAZIONE	11.1 Strutture educative e formative	Costruzione Nuovo Polo Dinamico a Bologna	€ 8.500.000,00	€ 8.500.000,00	--
		Restauro Convitto Scarabelli Viale D'Agostino, 2 Imola	€ 5.670.000,00	€ 5.670.000,00	--
		Nuova palazzina Rambaldi - Valeriani in Viale D'Agostino, 2 Imola	€ 5.430.000,00	€ 5.430.000,00	--
		Liceo Artistico ISART -Miglioramento sismico	€ 791.354,00	€ 791.354,00	--
		IIS "Scappi" succursale - Miglioramento sismico	€ 395.677,00	€ 395.677,00	--
		IIS "Montessori -Da Vinci" Alto Reno Terme - miglioramento sismico	€ 642.975,00	€ 642.975,00	--
		Complesso Liceo "Galvani" - miglioramento sismico	€ 777.353,00	€ 777.353,00	--
		IIS "Alberghetti" succursale Viale Dante - miglioramento sismico	€ 939.732,00	€ 939.732,00	--
		IIS "Aldrovandi -Rubbiani" - miglioramento sismico	€ 3.462.172,00	€ 3.462.172,00	--
		Liceo "Laura Bassi" Bologna - miglioramento sismico	€ 3.066.495,00	€ 3.066.495,00	--
12 CAPACITÀ AMMINISTRATIVA	12.1 Assistenza tecnica	Assistenza tecnica, sviluppo capacità e competenze, informazione, divulgazione	€ 1.079.643,00	€ 1.079.643,00	--
TOTALI			€ 112.613.389,01	€ 107.000.000,00	€ 5.613.389,01

➔ FSC € 40.164.949

➔ FSC € 29.600.101

➔ FSC € 29.675.758

Anticipo delle risorse

La Città metropolitana di Bologna ha provveduto, tra il 2019 e il 2021 a richiedere gli anticipi del 10% dei 29 interventi.



Il totale delle richieste di anticipo è di € 10.703.989,90, di cui € 6.239.989,90 per interventi a titolarità e € 4.464.000,00 (comprehensive delle quote ex. Art. 97 D.L. 18/2020) per gli interventi a regia.

4. Approvazione della Metodologia e criteri per la selezione delle nuove operazioni

Inquadramento

Punto 4 Delibera CIPESS n. 2/2021, «*Sorveglianza del PSC e modifiche del Piano*»: Il CdS approva la metodologia e i criteri per la selezione delle nuove operazioni nel PSC dopo la prima approvazione.

La metodologia e i criteri sono finalizzati alla riprogrammazione di eventuali risorse, che dovessero derivare da economie generate o revoche/irregolarità riscontrate.

A tal fine **si procederà all'individuazione di una proposta di interventi** effettuata dalla Città metropolitana su proposta dell'Autorità Responsabile (AR) **sulla base di un approccio concertativo e negoziale con il coinvolgimento diretto dei Comuni e Unioni dei Comuni** nelle sedi di concertazione dell'Ente (Ufficio di Presidenza e Consiglieri Delegati riuniti in art. 35 dello Statuto).

I criteri proposti sono funzionali a orientare le scelte al finanziamento degli interventi caratterizzati da un elevato grado di coerenza ed efficacia rispetto alle priorità che il territorio metropolitano si è dato a partire dal Piano Strategico Metropolitano 2.0 e dalla pianificazione di settore, in coerenza con il Patto metropolitano per il Lavoro lo Sviluppo Sostenibile.

- ✓ **Coerenza con gli obiettivi del FSC 2014-2020** e, in particolare, con quelli dell'Accordo di Programma sottoscritto nel 2017 e del Piano di Sviluppo e Coesione della Città metropolitana di Bologna, approvato con Delibera CIPESS 64/2021;
- ✓ **Coerenza con gli indirizzi contenuti negli strumenti di programmazione e di pianificazione di settore della Città metropolitana e della Regione Emilia-Romagna** e con la normativa nazionale e comunitaria di settore;
- ✓ **Coerenza con gli obiettivi di sviluppo sostenibile e il principio DNSH di cui al Regolamento UE 2020/852 relativo all'istituzione di un quadro che favorisce gli investimenti sostenibili;**
- ✓ **Ammissibilità**, ossia rispetto dei requisiti di eleggibilità delle operazioni dal punto di vista amministrativo e del rispetto della normativa regionale, nazionale e comunitaria;
- ✓ **Cantierabilità** dell'intervento nel rispetto delle tempistiche dettate dalla normativa vigente in materia di risorse FSC 2014-2020;
- ✓ **Sinergia con altri interventi già inseriti nel PSC**, conclusi o in corso di realizzazione, al fine di rafforzare e/o completare opere già previste.

La proposta degli interventi dovrà pervenire da parte del Soggetto Attuatore all'Autorità Responsabile e dovrà contenere indicazioni riguardanti:

- ✓ la coerenza con le Aree tematiche di cui alla delibera CIPESS n.2/2021;
- ✓ la descrizione sintetica dell'intervento;
- ✓ l'importo totale, l'importo da finanziamento con risorse FSC 2014-2020, l'individuazione di eventuali risorse locali;
- ✓ il soggetto attuatore;
- ✓ il livello progettuale esistente;
- ✓ il cronoprogramma delle attività e della spesa.

5. Approvazione della riprogrammazione delle risorse rese disponibili per attività di Assistenza Tecnica

Ai sensi del *Punto 4* della Delibera CIPESS n. 2/2021, la Città metropolitana propone la **riprogrammazione delle risorse pari a € 9.643,00** resi disponibili all'interno del Piano operativo FSC 2014-2020 da economie derivanti dalla realizzazione dei seguenti interventi conclusi:

- ✓ “08IR014/G1 - consolidamento frana a monte dell’abitato di Silla in località Muiavacca – Comune di Gaggio Montano (BO)” per economie pari a € 559,88;
- ✓ “08IR015/G3 - bonifica delle pareti rocciose nella località Rocca di Roffeno – Monte Rocca – Comune di Castel d’Aiano (BO) (stralcio funzionale)” per economie pari a € 9.083,12.

All’area tematica n. 12 “Capacità amministrativa”, settore d’intervento 12.02 Assistenza Tecnica, sarà quindi destinato un totale complessivo di risorse pari a € 1.079.643,00 a valere su FSC 2014-2020.

Area tematica	Settore di intervento	Descrizione	Importo
12 CAPACITA' AMMINISTRATIVA	12.02 ASSISTENZA TECNICA	Assistenza tecnica, sviluppo capacità e competenze, informazione, divulgazione	€ 1.079.643,00

6. Informative

Quadro delle Informative presentate:

- 1) Intervento **«Realizzazione di nuovi alloggi di Edilizia Residenziale Pubblica nel Lotto H: nuovi alloggi»**. Realizzazione dell'intervento in due lotti funzionali;
- 2) Intervento **«Riqualificazione dell'area Teatro Comunale»**: modifica del Quadro Economico ed inserimento di una quota di cofinanziamento;
- 3) Intervento **«Progettazione linea tram F.ICO-Stazione Bologna Centrale-Ospedale Maggiore»**: modifica del Quadro Economico relativo alla quota di cofinanziamento.

7. Varie ed eventuali

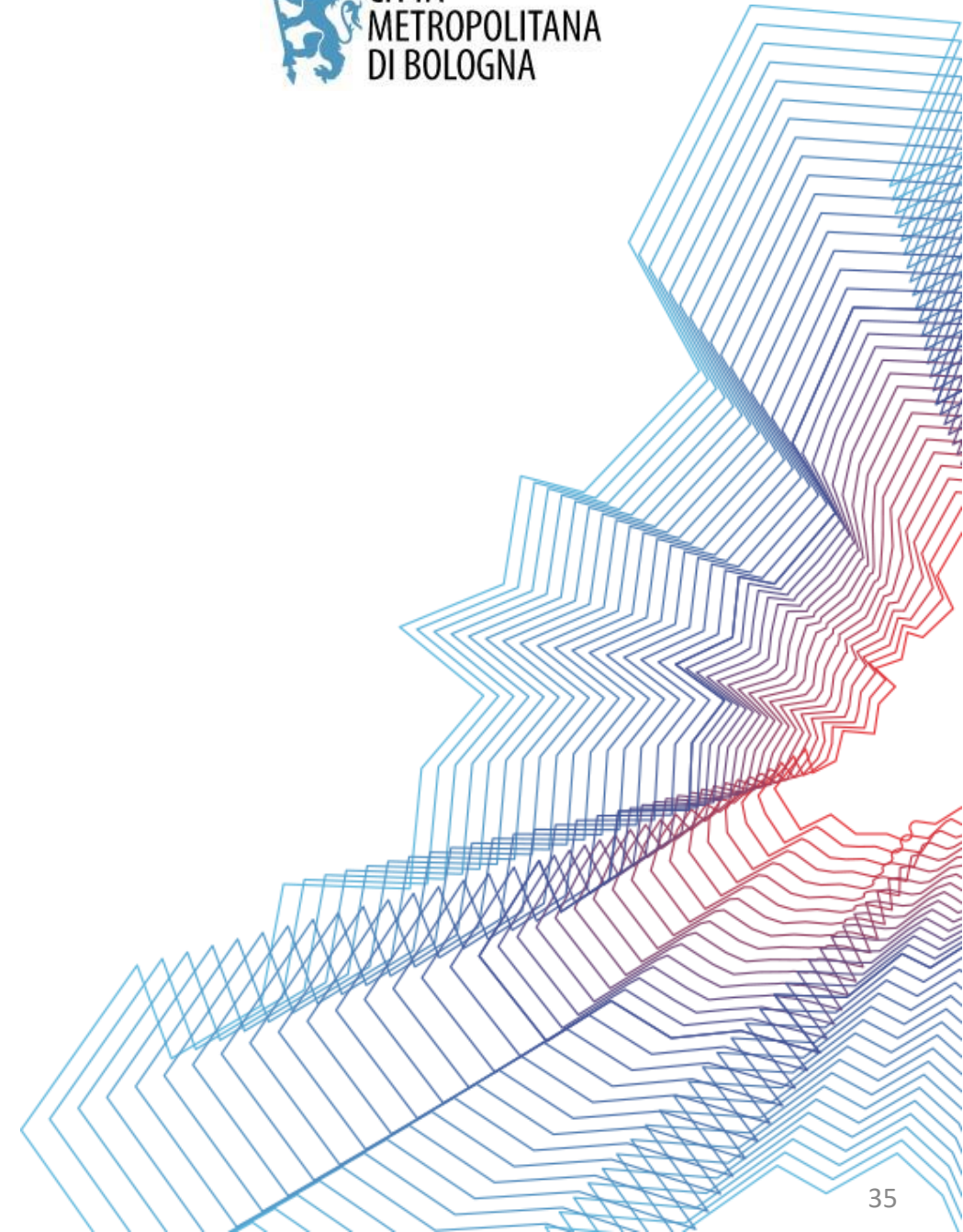

Informativa in merito all'utilizzo di economie da ribassi di gara

In seguito della conclusione delle procedure di gara e di affidamento dei lavori degli interventi cui all'elenco a titolarità dell'Unione dei Comuni dell'Appennino si sono registrate delle economie da ribasso di gara pari a:

- ✓ **€ 11.887,62** oltre all' Iva al 10%, Intervento *«Opere di completamento del consolidamento dei versanti nella località Castel dell'Alpi, torrente Savena, Rio degli Ordini – Comune di San Benedetto Val di Sambro BO»* – BOAB04 – P 899 – CUP H34J18000040001;
- ✓ **€ 78.575,93** oltre all'Iva al 10% , Intervento *«Percorso Cicloturistico Eurovelo 7 tratta Marzabotto Silla»* - CUP H81B18000100001.

Le suddette economie saranno quindi riutilizzate all'interno dei quadri economici degli interventi.

Grazie per l'attenzione

Per informazioni fsc2014-2020@cittametropolitana.bo.it